京城日報
夕刊
二月二十七日（木）
發行兼編輯人 見島吉治
印刷人 小川三之介
發行所 京城府太平通一丁目 合資會社京城日報社

寄贈 11.3.2

御宴會と結婚御披露宴は京城府民館食堂へ

戒嚴令の一部（第九條 第十四條） 今曉帝都に布告さる

司令官に香椎中將任命

【東京電話】帝都治安維持のため政府は戒嚴令の一部を緊急勅令を以て公布することに決定し二十七日午前一時卅分上奏御裁可を經、內閣は二十七日官報號外を以て左の如く布告し即日實施した

勅令

朕茲ニ緊急ノ必要アリト認メ樞密顧問ノ諮詢ヲ經テ帝國憲法第八條第一項ニ由リ一定ノ地域ニ戒嚴令中必要ノ規定ヲ適用スルノ件ヲ裁可シ之ヲ公布セシム

御名御璽

昭和十一年二月二十七日

國務大臣副署

＝勅令第十八號＝

一定ノ地域ヲ限リ別ニ勅令ノ定ムルトコロニ由リ戒嚴令中必要ノ規定ヲ適用スルコトヲ得

附則 本令ハ公布ノ日ヨリ之ヲ施行ス

勅令

朕昭和十一年勅令第十八號ノ施行ニ關スル件ヲ裁可シ茲ニ之ヲ公布セシム

御名御璽

昭和十一年二月二十七日

內閣總理大臣臨時代理 內務大臣 後藤文夫
陸軍大臣 川島義之

＝勅令第十九號＝

昭和十一年勅令第十八號ニ由リ左ノ區域ニ戒嚴令第九條及ヒ第十四條ノ規定ヲ適用ス

東京市

附則 本令ハ公布ノ日ヨリ之ヲ施行ス

勅令

朕戒嚴司令部令ヲ裁可シ茲ニ之ヲ公布セシム

御名御璽

昭和十一年二月二十七日

內閣總理大臣臨時代理 內務大臣 後藤文夫
陸軍大臣 川島義之

＝勅令第二十號＝

戒嚴司令部令

第一條 戒嚴司令官ハ陸軍大將又ハ中將ヲ以テ之ニ親補シ 天皇ニ直隷シ東京市ノ警備ニ任ス、戒嚴司令官ハ其ノ任務達成ノ爲メ別項ノ區域內ニ在ル陸軍軍隊ヲ指揮ス

第二條 戒嚴司令官ハ軍政及ヒ人事ニ關シテハ陸軍大臣ノ區處ヲ受ク

第三條 戒嚴司令部ニ左ノ職員ヲ置ク

參謀長、參謀、副官、管理部長、經理部長、軍醫部長、部付、部員、衛兵長、憲兵長、准士官、下士官、判任文官

第四條 參謀長ハ戒嚴司令官ヲ輔佐シ事務整理ノ責ニ任ス

第五條 參謀ハ參謀長ノ指揮ヲ受ケ各擔任ノ事務ヲ掌ル

第六條 副官ハ參謀長ノ指揮ヲ受ケ庶務ヲ掌ル

第七條 管理部長、經理部長、軍醫部長ハ戒嚴司令官ノ命ヲ受ケ各擔任ノ事務ヲ處理ス

第八條 部付、部員、衛兵長、憲兵長ハ各上官ノ命ヲ受ケ事務ヲ掌ル

第九條 准士官、下士官、判任文官ハ各上官ノ命ヲ受ケ事務ニ從事ス

附則 本令ハ公布ノ日ヨリ之ヲ施行ス

當分ノ中東京市內ニ於ケル東京警備司令官ノ職務ハ之ヲ停止ス

る、この外に細目命令の規定はあるが一般司法事務とは何等關係なく選擧違反とかその他各般の檢察事務は從來通り施行して何等差支へないのである

兩參議官宮殿下御參內

【東京電話】軍事參議官東久邇中將宮殿下には二十七日午前九時五分、朝香中將宮殿下には午前九時三十分それぞれ御殿御出門御參內あらせられた

香椎中將に任命

東京警備司令官兼東部防衛司令官陸軍中將 正四位勲一等功二級 香椎浩平

補戒嚴司令官

【東京電話】戒嚴令の一部布告と同時に司令官が左の如く任命し、本部を九段軍人會館內に設置した

同時に參謀長も左の如く任命された

東京警備司令部參謀長 陸軍少將 安井藤治

東京戒嚴司令部參謀長被仰付

司令官、告諭を發す

【東京電話】香椎戒嚴司令官は二十七日午前七時左の告諭を發した

告諭 今般昭和十一年勅令第十八號及第十九號（二月廿七日官報公布）を以て東京市の區域に戒嚴令中一部の施行を令せらる、之れ蓋し前告諭に示せる如く帝都附近の治安を維持し緊要なる物件を擁護すると共に不逞分子等の策動を未然に防遏するの目的に出で、茲に本職は大命を奉じ兵力を以て戒嚴地境を警備し地方行政事務及司法事務の軍事に關係あるものを管掌せんとす、地境內官民よくその理を辨へ協力一致深く言動を愼しみ本職を信倚し以て戒嚴の事項をして遺憾なからしめんことを期す

昭和十一年二月二十七日

戒嚴司令官 香椎浩平

適用された二箇條の全文

【東京電話】戒嚴令は別項の如く二十七日官報號外を以て公布され「東京市」を戒嚴區域とし戒嚴令第九條及び第十四條の規定を適用することゝなつたが、戒嚴令第九條及び第十四條の全文左の如くである

第九條 臨戰地境內は地方行政事務及び司法事務の軍事に關係ある事件を限りその地の司令官に管掌の權を委するものとす、故に地方官、地方裁判官および檢察官はその戒嚴の布告若くは宣告ある時は速に該司令官にその指揮を請ふべし

第十四條 戒嚴地境內においては司令官は左に記列の諸件を執行するの權を有する、但しその執行より生ずる損害は要償することを得ず

第一＝集會若くは新聞、雜誌、廣告等の時勢に妨害ありと認むるものを停止すること

第二＝軍需に供すべき民有の諸物件を調査し、又は時機によりその輸出を禁ずること

第三＝銃砲彈藥兵器火具その他危險に亘る諸物品を所有するものあるときはこれを檢査し時機により押收すること

第四＝郵便電報を開緘し出入の船舶及び諸物品を檢査し並陸海通路を停止すること

第五＝戰狀により已を得ざる場合においては人民の動産不動産を破壞燬燒すること

第六＝合圍地境內においては晝夜の別なく人民の家屋建造物船舶中に立入り檢察すること

第七＝合圍地境內に寄宿するもののあるときは時機によりその地を退去せしめること

第四師團布告

【大阪電話】二十七日午前一時第四師團司令部並に大阪府警察部は阪神地方の人心を安定せしめるためそれぞれ誇大な流言に迷はされざるやう布告を發表した

昨廿六日東京に發生せる事件は東京のみの事件にして阪神地方は平穩にして何等憂慮すべき事態なく若干やゝもすれば誇大な流言に惑はされる向なきにあらざるも戒心擾亂なきことを望む

司法部側が司令官と會見

【東京電話】帝都に非常戒嚴令が布告されたことについて[illegible]檢事[illegible]長[illegible]正及び鬼頭、豐水兩地方裁判所長等は二十七日午前十時半相攜へて戒嚴司令部に向ひ香椎司令官と面接司法事務上の點について種々打合せを遂げた

震災當時と同樣 今回の戒嚴令

【東京電話】今回の戒嚴令は普通行政的戒嚴令で臨戰地域內に限つて公布されたもので大震の際の戒嚴令は

町田商相、藏相兼任

【東京電話】町田商相は大藏大臣故高橋藏相のため藏相を兼攝することゝなり二十七日午前九時後藤首相臨時代理侍立のもとに左の如く親任式が擧行された

兼任大藏大臣 商工大臣正三位勲一等 町田忠治

親任式直後大藏大臣としての辭表を提出後藤臨時首相代理より闕下に捧呈した

町田藏相辭表

【東京電話】內閣總辭職町田兼任藏相は內閣が總辭職してゐる關係上

藏相兼攝事情

【東京電話】二十七日故高橋藏相の後任として町田商相の兼攝を見たが右は內閣全部辭表を捧呈してゐるも大藏大臣の後任は一日も空しくすべきにあらずとの建前の下に町田商相の兼攝を見たものである

三邸憂色深し 雪もよひの空、弔問客往來

【東京電話】逝去した齋藤內府の四谷の私邸は今朝立繩前に張られた大きな天幕には故內府の

德を慕ふ人々が集まりひつそりと憂愁のうちに何かあわたゞしく雪を踏んでとぎれとぎれに訪れる弔問客を迎へてゐる、弔問客は山梨半造大將始め內府の總理當時の內閣の人々、宮內省小野下總兩事務官等今はなき故內府の遺容を想ふ人々の姿も寂しく雪もよひの曇つた空は雪に埋れた邸の內外に一層重苦しさを加へ、內府の遺骸は二階奧八疊の間にまだ納棺もせず白布に覆はれたまゝ安置され、嫋々として上る香煙にむせびつゝ悲痛の身を喪服につゝんで端座する春子夫人の面は一入哀愁をそゝつた

今日は納棺致しません、葬儀は何時になるか存じません……と夫人の甥であり內府が首相當時の祕書官であつた岡部氏は靜かに語つた

◇……

高橋前藏相の表町の私邸は大きな門は固く閉され奧のくぐりから見舞客が慌しく出入してゐる、二十六日は急を聞いてかけつけた津島大藏次官、深井日銀總裁等大藏省關係の人々、廿七日午前八時十五分畏き邊りより特に御差遣の德大寺侍從が悲しげに同邸を見舞つた、日頃酒脱な老翁は階下應接間に無言の體身を横たへ靜かに眠つてゐる、多くの令孫令息等は昨夜まんじりともせず哀愁の一夜を過しいとけない令孫達は『不幸なおぢい樣』を思つて小さな胸を痛めてゐる

帝都極めて平靜 銀座、新宿、淺草等をはじめ平常通り活氣づく

【東京電話】昨日は東京市民も一時衝動を受けたやうであつたがその後警備司令部、內務省の『人心は平穩である』との布告に一時帝都の

市民も 直く冷靜に昨夜は帝都全部を通じて何等異狀なく今朝も平常通りの夜が明け、戒嚴司令部に當てられた九段軍人會館には流石に武裝したいかめしい衛兵や憲兵が一體となつてゐる、宮城外苑を中心とする官廳一帶には多少カーキ色の兵隊さんも見えるがそれも極く僅かで空氣は至極落着いてをり別に衝動を市民に與へてをらぬ、昨夜銀座通りは店を

閉めた 所もあつたが、今朝は朝來活氣づき銀座、新宿、淺草の目貫きを初めとし、市內は平常と變らず至極落着いてゐる、要するに帝都は戒嚴令が布かれたとはいへ極めて平穩な狀態を續けてゐる

◇……

三番町の侍從長官邸には固く門を閉ざして憂愁の子と共に暗い、二十七日朝入瀨宮家のお見舞を始め各宮家の御使、宮內省の見舞客で混雜を呈してゐる

高橋藏相逝去

【東京電話】負傷した高橋藏相は手當の甲斐なく其の後間もなく遂に逝去した

遺骸引取 悲しき折衝

【東京電話】故前首相の令息たち首相が十數年清貧に甘んじた私邸淀橋角筈一の八七五今は亡き主人を失つた邸宮の消えんとするあたりいたくしい極みである、弔問客の應接にいとまないたつた一人の女中さんは目がしらを赤く泣きはらしてゐる、長男貞外雄、次男貞二、長女迫水萬龜子さん達は又首相の遺骸引とりのため早朝から各方面と悲しき折衝を續けてをり寂寥は內外に立ちこめてゐる

しめやかな渡邊總監邸

【東京電話】杉並區上荻窪一の一三陸軍教育總監渡邊錠太郎大將邸は表玄關の大扉はぴたりと締め切つて足おともしない靜けさを示してゐる、裏木戸には二名の憲兵が警官が嚴重なあごひもで無用の人物は一歩も入れぬと頑張つてゐる午前八時半教育總監用自動車が大きな花輪を乘せてぴたりと裏門に横づけとなると同時に大門はさつと開かれ足音もしのびやかに續々訪れる弔問客を迎へてゐる總監の遺骸を守つて枕邊にはすゞ子夫人、長男誠一君らのいたいけな姿……

全國各地靜穩

【東京電話】內務省の赤木次官、山崎人事課長は二十七日午前七時五十分後藤內相を訪問全國各地靜穩である旨報告した

業に安んぜよ 今井田政務總監談

今井田政務總監は二十七日左の如く語る

昨日東京に起つた事件の眞相は陸軍省其の他當局發表の通りでありますがその後帝都の治安は軍隊、警察官に依り完全に維持せられ人心は安定し交通、取引も平常の通り行はれて居ります又全國各地も何事もなく全く平靜であります、鮮內に於きましても事件勃發の報に接して上り人心の動搖を來すことなきやう注意して警戒致して居りますが之亦全く何等の事故なく極めて平穩であります、斯る際には特に誇大な流言蜚語が飛ぶものであるが一般は是等に惑はさるゝことなく安心して其の業に勵まれんことを希望致す次第であります

英外相弔意

【ロンドン二十六日同盟】イーデン外相は廿六日午後イギリス下院の質問時間に際し岡田首相、齋藤內府の逝去に言及イギリス政府を代表して深甚なる弔意を表明した

各軍事參議官偕行社に集合

【東京電話】東久邇宮、朝香宮兩殿下を初め奉り川島陸相及各軍事參議官は廿七日午前十時卅分九段の偕行社に集合軍事參議官會議を開いたのである

日銀帳尻膨脹

【東京電話】二十七日發表の日銀帳尻によれば日米關係、其他を反映して貸出額兌換券發行高は何れも激增し、貸出は正金の需要約六千萬圓その他一般市中銀の需要四五千萬圓その外大阪支店方面三、四千萬圓の資金需要を見た結果、合計一億六千八百十萬一千圓の急增振りを示して八億八千四百五十二萬九千圓と昨年末以來の好記錄、一方兌換券發行高も一億五千二百三十萬五千圓と增加して十四億二千九百四十一萬七千圓と、これ又本年一月六日以來の大記錄を示した、なほ預金は政府の支拂ひが若干政府預金の引渡しを見たが、民間預金が一千萬圓見當增加を見たので結局八百八十七萬五千圓の增で二億六千五百六十一萬六千圓となつた、二十七日中にも日銀貸出は二十六日と略々同額の增加を見た模樣であり從つて兌換券發行高も同樣急膨脹した模樣である

有田大使指示

【上海二十七日同盟】有田新任大使は二十七日午前十一時から大使館に若杉參事官、若野、堀內南京總領事を招致、第一回大使館會議を開催し有田大使は若杉參事官、須磨總領事から現地の報告を聽取すると共に本省より携行した對支外交新方針に基き今後の具體的交渉方法について種々協議した、有田大使の國民政府當局との會見の日取は須磨總領事が國民政府當局と協議の結果正式決定を見る筈であるが多分三月四、五日頃となる見込みである

侍從長重態

【東京電話】行動隊の襲擊に遭つた鈴木侍從長は腹部及び頸部に鋭利刀劍を受け目下麹町の官邸で應急手當を施してゐるが重態である

米國務次官弔意

【ワシントン廿六日電通】フィリップス國務次官は二十六日記者團に岡田首相、齋藤內府の逝去は遺憾に堪へないと弔意を表明した

兩黨代表天機奉伺

【東京電話】政友會總務島田俊雄氏は二十七日午前十時半、民政黨本部に賴母木總務を訪問自動車に同乘、兩氏とも黨を代表して宮中に伺候 天機奉伺をなして直ちに退去した

田中國重大將懇談

【東京電話】明倫會總裁田中國重大將は二十七日午後零時五十分九段偕行社を訪問、參集中の各軍事參議官と會見懇談した

秩父宮殿下御上京

【弘前電話】當地の御假寓にあらせられた秩父宮殿下には二十六日午後十一時十分發列車にて奧羽線經由御上京あらせられた、天機御奉伺のためと拜せらる

新嘉坡根據地

【ロンドン二十六日電通】二十六日イギリス下院に於て海軍次官ホス・リンゼー氏はシンガポール海軍根據地は一九三九年までに完成使用になるであらうと言明した

宇垣總督歸城

【釜山電話】臨時道知事打合會に臨席のため釜山に滯在中であつた宇垣總督は廿七日朝特急第七列車「のぞみ」で渡邊學務局長を帶同歸城の途についた、土師知事は大邱まで見送つた

◇黃甫天氏（江華繁榮會長）◇徐鎮憙一郎氏（同副會長）◇金根鎬氏（江華有志）◇李濟氏（前江華幼稚園長）◇李濟氏（漢城銀行支店長）漢城銀行江華支店設立認可促進運動のため廿七日入城

天地玄黃

イタリー、フランスをふるひ落して、こんどは三國海軍協定ちやさうな、いつそのこと、英米海軍協定にでもするがよい

◇

投票を用ひずに、シンガポール要塞強化案は通過した、體國一致で日本をこはがつてる

◇

イタリーいぢめの急先鋒のイーデンが外相になつて既に自重論ぢや、これが當局といふもの

夕刊六頁 朝刊八頁

愚禿頭巾（49）

法敵篇

吉川英治作
山村耕花畫

空蟬（四）

『……ね、松虫樣』

『え？』

『つまらない。歸りませう』

『でもせつかく來たのに』

その席を立ちたくもあるし、立ちたくない氣持もする。

『法然樣のお話だけでも聞いて行からではありませんか』

『さうね……』

氣のすゝまない顏つきで、鈴虫は、それだけで、待つてゐた。

（早く止めないかしら）

と思つてゐる念佛の唱和は、それからも、足のしびれるほど永くつゞいた。初めのうちは、彼女たちは、輕い悔ばかり考へて、

（來なければよかつた）

と思つてゐたが、そのうちに、前の人も、後の人も、又隣りの者も、およそこの御堂にゐる人々のすべてが、ほとんど一つ人格になりきつて、なむあみだぶつの稱へを繰返してゐるので、鈴虫もいつの間にか、

（な、む、あ、み、だ、ぶつ）

さう口のうちで、少し、きまりの惡いやうな悩みを抱きながら呟いてゐると、松虫も、それを眞似て、

『な、む、あ、み……』

と、云ひかけて、前向いて、ちよつと笑つた。

——でも、たとへ、戯れにでも何か口につぶやいてゐないと、まはりの人々に對して、異分子のやうに自分たちの存在が感じられるので、

（笑つてはだめ）

と、叱りあふやうな眼をそつと交しながら——

『南、無、阿、彌、陀、佛』

『南、無、阿、彌、陀、佛……』

と、となへてゐた。

初めは、何となく、舌にもつれて、不自然にしか出なかつた稱名が、いつのまにか、鈴虫も松虫も自然に繰返されてゐた。

そればかりではない——

ふッと、水の面に、月の影が浮かび出たやうに、兩女のすこし澄んで來た胸のうちに、自分でも知らなかつた自分のたましいが、うつすら、感じられて來た。

念佛は、彼女たちの唇が云つてゐるのではなかつた——初めのうちは、その唇だけのものだつたが、いつのまにか、唇の聲は失せて、その胸の奧所にあるたましいが、稱へてゐるのだつた。

正しい人間のすがた。——今の自分のすがたがそれに近いものになつてゐることを松虫も鈴虫もうすうす感じて來た。

（自分にも、こんな素直な自分があつたのかしら）

と、自分を見直す程に。

[illegible]や小智惡はその間、働かなかつた。わけもなく人間らしいよろこびと強さが體にわいてくる。

周りの人々が、われなく、他人なく稱名してゐるすがたを、初めは、をかしく見てゐたが、その安心しぬいてゐる生命の光りが、次には、尊とく見えてきた。

『お上人樣が』

『お上人樣のおはなしぢや』

あたりの者が、もう念佛をやめて、正面に身のびをしながら、かう少し騒めき合つても、松虫は、まだ掌を胸につけて、稱名してゐた。

『松虫さま。御法話です』

鈴虫にそつと注意されて、彼女は初めて、氣がついたらしく、顏を上げたが、その睫毛には、涙のやうなものが光つてゐた。

主婦之友（三月號）

大至急お求めください

テンプル型の春の子供服の型紙で作る方

別冊附錄 春の新型毛絲編物

三月號の『主婦之友』は雜誌界空前の大賣行で大至急お求めにならぬとお手に入らぬほどの凄い大評判です。それもその筈、世界的大流行のシャーリー・テンプルちやんのお洋服と女兒の春の通學服、實物大型紙を贈呈し更に春向の毛絲編物新型集の大別册附錄を贈呈する大勉強ぶり。まだお求めにならぬ方は賣切れぬうちに大至急お求めを願ひます。

色を白くした祕密の方法
色の黑い方が苦心の末發見した不思議に色白になる新祕法

近眼を治した祕法
お氣の毒な近眼の御婦人もこの方法なら忽ち全快

急告
『主婦之友』三月號は大附錄共五十錢（送料六錢）です。萬一書店に賣切の節は、お手數ながら東京神田駿河臺の主婦之友社（振替一八〇）へ大至急御注文くださいませ。

疫病退治の豫防注射 百廿五萬を突破
その九割はチフスの豫防 今こそ健康朝鮮へ

朝鮮總督府では昭和十年度において全鮮に實施した傳染病(種痘を除く)豫防注射數は例年の記録を破つて一躍百廿五萬六百六十名で昭和九年度に比較しても四十七萬三千三百十一名の増加である この中一番多いのは腸チフス豫防注射數で總數の約九割を占め、百廿四萬一千廿八名(昭和九年度七十七萬一千七百五十八名)の多數である、主な原因は昨年夏から秋にかけて京城を中心に全鮮的に腸チフスが流行したゝめと南鮮に於ける肺臓對抗關係者に積極的に注射を實施したことによるものである、なほ全北道では他道に魁けて昨年から道内に發生したヂフテリア患者の流行を防ぐため、内地から注射液アナトキシンを取り寄せ、千七百七十八名に實施し、非常な効果を擧げてゐるので、警務局でも愼重研究の結果本年からアナトキシン液を使用する意向である

泥的 續々と御用

廿六日夜京城鍾路署へ檢擧されたスリ、コソ泥、住所不定朴○○(二八)は二十三日京元線列車内で稼乘りを稼ぎ入質せんとして御用

京城桂洞六〇李○○(二〇)(假名)は附近の學生街を荒し時計、靴等を窃取入質せんとして御用

京城益善洞吳良善(一七)(假名)は廿六日夜電車で廿三圓をスリ取り現場を同署員に發見され御用

電信電話線の 泥棒つひに捕へらる

去る十五日京城府外崇仁面○○里一帶に亘つて警備電話線、通信電話線が何者かに切斷窃まれたので東大門署では嚴重警戒犯人搜査に務めてゐる折、また同署の嚴重な警戒を尻目に十九日夜同警備線通信線が切斷、窃まれたので同署では刑事隊を督勵晝夜となつて捜査の結果、府外○○里金某(二二)の犯行と探知廿六日夜檢擧取調べた結果自白した

京城府立中學認可
あすから志願者募集を開始

かねて認可申請中の京城府立中學校は廿六日午後假認可があつた、警務局による正式認可は二三日中とみられてゐるが京城府學務課では廿八日から入學志望者の受付を開始する、試驗期日は目下の處確定してゐないが京中、龍中と同じく三月十二、十三、十四の三日間に行ふ豫定である募集人員は約百名

英國天文學者 北海道へ集る
日蝕觀測をめざして

【東京電話】六月十九日午後四時北海道での日蝕を觀測すべく英國ケンブリッヂ大學教授ストラットン博士以下十二名の天文學者一行は三月七日アカネンノン號にてバーゲーベットを出發日本に向ふことになつた又レッドマン博士、アスター博士は汽船ラールピンチ號で六月早々日本に到着し、先に印度のユダイヤナル天文物理觀測所のロイズ博士もコロンボから日本に向ひ、濠洲シャンベルのマウント・ゼント・ロムルス天文臺のC・W・アレー博士はシャンベルから渡日し更にストラットン博士の助手格のサッカレー氏はアメリカより日本に向ひこの外シンガポールや香港天文氣象臺の英國天文學者數名の一行が加はることになつてゐる、右の如く英國の天文學者は六月初め日本に來朝し北海道に赴き一旦札幌に根據を置き北大當局と種々打合せを爲した上調査に向ふ、このため北海道は既に外來の觀客に依り殷賑を呈することであらう

溫突内で石油爆發 五人の若者重傷
慶北迎日郡に椿事起る

【大邱電話】二十六日午後三時頃慶北迎日郡延日面○○里梁在現の客舎において、將棋遊びをしてゐた同面柄○里梁在○(二〇)梁海述(二〇)梁基浩(二〇)錢良浩(二二)元浩哲(二〇)の五名は、溫突部屋の隅にあつた石油罐が突如爆發した爲、何れも火傷に被られ重傷を負ふた、其の内梁海述、錢良浩の二名は生命危篤

軍縮兩全權 香港に寄港

【香港二十七日電通】宮崎丸にて歸朝の途にある永野、永井兩全權一行は二十七日午前八時三十分香港に寄港した永野全權は左の如く語る

軍縮會議の經過は既に報道された通りで今さら何もいふことはない、日本の正しい主張が容れられず結局脱退の餘儀なきに至つたのは洵に遺憾である、然し脱退した方が悪いかそれとも脱退された方が悪いかは識者の判斷に委す、今回の會議では官民協力舉國一致して我が主張貫徹に邁進したのは愉快に堪へぬ

なほ一行は午後十時半香港出發上海經由歸國の豫定である

半島を廻ぐる海は世界第一の難所
賑ふ航路事故も激增

半島沿岸の目ざましい船舶の航行振りは朝鮮産業の躍進と、日本海を一直線に裏日本、滿洲を結ぶ日滿産業の重要な役割を有つて、活躍振りは大賑ひ反面に半島沿岸は冬季の天候不良と相まつて海難件數は多くなり、世界一の難所である、遞信局ではこの點に鑑み年内で最も事故の多い頃をみはからつて三月九日から遞信局、殖産局とタイアップし「安全週間」を行ふことになつた

去る一月中の海難數を見れば衝突、沈沒、擱坐その他の事故は汽船が二十二隻、帆船が三隻、合計廿五隻で同月中に報告された世界中の海難件數は卅八隻なので、朝鮮沿岸のみでその約七割を占め、内地の十隻に比べて十五隻も多數で、昨年同月の十三隻に比較すると十二隻の增加

内地が昨年

の十隻なのが今年は二隻に減少してゐるのに較べて餘りにも目覺しいならぬ增加振りで、半島海員は勿論關係筋の頭痛の種であつてこんな意味でも今度の安全週間の效果は期待されてゐる

朝鮮の樞大商店 富田商會へ

ラヂオ (今)(晩)(の)

午後六時お話と朗讀(大)竹友瀟風▲六時二五分趣味講演(東)菊池寬▲七時三〇分講演(東)山崎芳雄外▲八時ラヂオドラマ(東)市川猿之助外▲九時大衆物語(大)栗島狭衣

江界の野犬狩

【江界】最近邑内は狂犬の如き暴れ犬が横行し無辜善良に猛犬を咬むので警察署では三月二日より邑内東部洞と西部洞一圓に亘り野犬狩りを實施することになつた

三坂に火事

二十六日午後十一時五十分京城府三坂通二〇九○○○方炊事場より出火し、京城消防隊が出動して二十七日午前零時十分頃同家屋を半燒して鎭火した、原因は火消壺の蓋れたのを知らず薪の燃え殘りを入れた爲、附近に積んだ薪へ火が移つたもの

しまつた

こんな盗難被害もある＝京城御成町春海平太君(二〇)(假名)は廿六日夜活動見物の歸途風呂敷包を新町入口の路地にあつたトタンの下にかくしておいて約三十分ばかりして歸つてみると風呂敷包みが紛失してゐた本町署に屆け出た

卒業式

徽文高普卒業式は三月二日午前十一時から、養正高普卒業式は三月三日午前十時から開く

全般天氣豫報(28)

- 黃海 京畿 忠南北 北西乃至北東の風 始めは曇 後には晴
- 全南北 北北西乃至北東の風 大體は曇 殊によると雨
- 慶南北 北乃至北東の風弱く 大體は曇 殊によると雨
- 平南北 北西乃至北東の風 晴れたり曇つたり
- 咸南 江原 西乃至北の風弱し 始めは曇 後には晴
- 咸南北 西乃至北の風弱し 晴れたり曇つたり

廿七日の概況

高氣壓は蒙古から滿洲に張り滿洲は晴れてゐますが濟州島の西方に小低氣壓があつて北支那から揚子江流域及朝鮮は殆ど曇つてゐます内地も能登沖北海道附近等に低氣壓があつて台灣から樺太迄殆ど曇つてゐます鮮内の氣溫は上昇氣味で元山から釜山に至る東海岸は平年並又は一度の高目ですが其の他は未だ一度乃至三度の低目を示し中江鎭では引續き十一度も過低であります

京城地方【今晩】曇り【明晩】晴れ

仁川地方【今晩】風弱く曇り殊によると小雪【明晩】風弱く始めは曇後次第に晴れて來る

京城溫度(二十六日)最高一度八最低零下七度八(二十七日)正午零下三度二

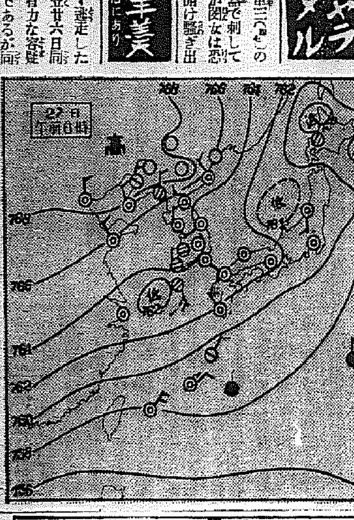

載寧の強盗
檢見器で突き刺し 脅迫して逃げ出す

【海州】去る廿五日午後十一時四十分頃載寧郡載寧面兒山里精米業李東三方留守宅に怪漢侵入し夫の留守中就寢中の妻女閔○○(二〇)の頸部及び胸部を叺檢見器で刺して脅迫、金品を強要したが閔女は恐怖の餘り夢中で障子を開け騒ぎ出したので賊は一物も得ず逃走した載寧署では活動の結果容疑者として同面新井里安昌賢(二〇)を有力な容疑者として逮捕取調べ中であるが同被疑者は一週間前迄被害者方に雇はれてゐたが不身持ちで解雇されたものでその恨みを晴らし旁々盜錢を攫かんとしたものと睨まれてゐる、南閣女の負傷は全治約一週間を要する負傷で生命には別條ない

松の實キャラメル

登錄商標 朝鮮八景羊羹 時の進物に 各菓子店にあり

海軍飛行機の三機 大阪港に沈沒
飛行中濃霧で目測を誤る 搭乘者は全部救はる

【大阪電話】二十七日午前十一時頃海軍機上陸闘機三機は大阪港上空飛行中濃霧のため目測を誤り一機は百十二番ブイ、一機は五番ブイ、他の一機は十二番ブイ附近に不時着し三機共沈沒した、搭乘者三名全部附近のはしけに收容された

京圖線に土匪襲來 二時間交戰す
更に他にも土匪襲ふ

廿五日午後三時頃、京圖線威容驛に土匪百五十餘名現れ、同地守備隊では直に出動、約二時間に亘り交戰の上これを擊退したが、此の戰鬪において上等兵一名は戰死、守備隊長中村大尉、小坂特務曹長は重傷を負つた、さらに廿五日午後四時頃京圖線ハルハ○方面にも土匪が現れ、警察列車を襲撃計畫中との情報に接し○○隊以下が出動目下追擊中

道路の化粧

【平壤】府では近代都市面目として整備をはかるため主要道路の鋪裝を明年度より三ヶ年五十萬圓の繼續事業で實施することにしたが明年度は先づ廿萬圓をもつて速急を要する大同橋より龍山下まで、黄金町より江岸通りを鋪裝することにした、なほ工事着手は七八月頃となる模樣である

訪日機は中止
きのふ上海についたまゝ 英國大使館より通告

【鹿兒島電話】訪日の途にあつた英國極東空軍シンガポール駐屯飛行艇三機は豫定より遅れて二十六日上海に到着、二十八日鹿兒島に飛來する筈であつたが都合に依り訪日を中止することになつた旨入電あつた

【東京電話】海軍當局は英國飛行艇の日本訪問飛行中止に關する英國大使館よりの正式通告に接したので二十七日午前十時四十五分左の如く發表した

英國飛行艇の日本訪問飛行は都合により取止めとなれり

相澤事件の公判は無期延期さる
けふの開廷取り止め

【東京電話】二十七日開廷豫定の相澤中佐對行公判は無期延期となつた

記念貯金 成績よろし

去る十一日建國記念にスタートした京城遞信局の建國貯金取扱高は全鮮官民の熱心な活動によつて二十四日の第一回締切までに一萬七千八百六名、八萬四千七百九十四圓の多額に達し、既に豫定金額を突破して居るが、始めての試みの女子百圓確立貯金は七百二十口の好成績である、尚取扱期間は三月十一日迄であるから、今後相當增加するものとも豫想されてゐる

延岡の火事 二十戸燒く

【延岡電話】二十七日午前一時過ぎ延岡市博勞町畑須商岩崎昭榮方から出火、火は附近に燃え擴がり延岡署から二宮署長以下總動員し市内各消防隊と協力消火に努めた結果二十戸を燒き同三時鎭火した原因その他目下取調べ中、火元の

ばくち

京城漢江通一三支那料理業劉白亭方にて支那人四五名が集まり賭博中を、巡視の龍山署員に發見され一網打盡に擧げられた

ひかる

廿六日午後三時半頃京城通通建洞一〇八道路で本町タクシー(運轉手崔某)がハンドルをあやまり呂○○の魚屋番相雲さんを轢き倒した、崔さんの傷は全治一週間位

更に電話を擴張
各局で至急開設を臨時受付

遞信局では三月一日から十六日迄十五日間全鮮の電話交換取扱局所で一齊に電話至急開通の申請を受付けることになつた、昨年は京城をはじめ各地とも豫想外に多數の申請があつて關係當局を驚かしたが、その後各地とも事業の勃興で昨年にも增して電話の需要は益々增加し、申請が殺到するものと豫想されてゐる、開通の豫定數はあらかじめ公示することが出來ぬが申請受付期間内に申請しないと締切後は受付けないと

京城 江川の葉錢頭

同營自動車デビユー

鐵道局觀光線自動車が、二十七日京城府内にお披露目をした これは觀光線買收に伴ふ水原、光州間、順天曲川間、釜山驛間、同福間、和順綾州間、和順邑間、寶城水門浦間、寶城全南長興間、山長午間及び寶城高內間に自動車の運輸營業を三月一日より開始するのである(寫眞は廿七日本社前で)

滋養菓子 日ノ丸 十二ヶ入 壹圓 五錢 エーゾエーゾ 可愛イ顔

京城府長谷川町一一二(朝鮮ホテル前) 中村耳鼻咽喉科 醫學博士 中村萬里 電話本局(2)三三八七番

珍花植物とばら 長崎ばら、桜樹、觀賞樹、小果樹、果樹苗、種子、球根 春の御目録無代進呈 兵庫縣川邊郡山本 旭植物園

專賣特許 製劑 京都帝大・後藤博士創製 スパーシマン 吸入藥 流感 肺炎 百日咳 呼吸器を守れ 吸入せよ! 含嗽せよ! 合理的 吸入治療法 一般呼吸器疾患にメヂチンカンフルを主劑とせる吸入藥が卓効あることは醫家の認むる所であるが從來はカンフルを水溶液となす事は至難とせられたり 然るに本劑は特殊化學操作により多數のカンフルを水溶液となし之に數種の貴重なる補佐藥を配し以て吸入含嗽に卓効ありと政府の専賣特許を得たる製法藥劑なり 適應症 流感・肺炎・百日咳 咽喉カタル・氣管支炎 鼻カタル・喉頭炎 扁桃腺炎・喘息・嗽止 吸入には原液 含嗽には稀釋 のど痛、喉がれは數回の含嗽で治癒す ¥0.25 ¥0.60 ¥1.00 臨床大家實驗推奬 大阪・伊藤建修町 藤田商店

ホリドールレコードは日本樂器へ 電話本局三四八五番 京城本町一

近し! 締切 ポリドール鑑賞會 ポリドール鑑賞會は、樂界、デイスク界の最高の頭腦を蒐め「音樂鑑賞のブレイン・トラスト」を結成し永久貴重なる曲目を選定、營利的觀點の外に立つて理想的なレコードを製作頒布するものであります。尚之等のレコードは絶對他の諸外國でに發賣されぬ所謂日本限定版であります。 ◎委員二十氏◎ 伊庭孝 堀内敬三 上田小劍 高木久太郎 中村善吉 牛山充 野村あらえびす 増田榮一 有坂愛彦 野村光一 ... 第一回頒布レコード イゴール・ストラヴィンスキー作 ヴァイオリン協奏曲 二長調 ヴァイオリン サミュエル・ドウシュキン 管絃樂 巴里コンセルラムルウ管絃樂團 指揮 イゴール・ストラヴィンスキー (全レーベル十二吋三枚一組 アルバム及解說書添付) 規定 頒布開始 三月十五日 申込締切 二月末日 頒價 一組 拾圓五十錢 豫約金 三圓 最寄の蓄音器店でご豫約御申込願ひます ポリドール洋樂盤

佐藤内科 一般特ニ 胃腸、呼吸器、心臟、腎臟、血壓、諸病 普通病室 院長 醫學博士 佐藤小五郎

鳥眞 本町一 ワタナベ 電本五三七八

本場産 貴生堂ノ朝鮮人參 京本二 電本一二一八

浴用蔘精 ウウウウ イイイ湯ダ 貴生堂 京城本町二 電本一二一八

胃腸丸 シノハラ 京城本町二 電本二二八 貴生堂

富士の高嶺 最高産鮮 忠 フジヤユウ醬油 富士忠醬油株式會社

海の王者!! 航路 釜山濟州 仙崎 麗水 濟州 群山 海州 毎日出帆 仁川 朝鮮海洋社 電話 一一〇 二三一番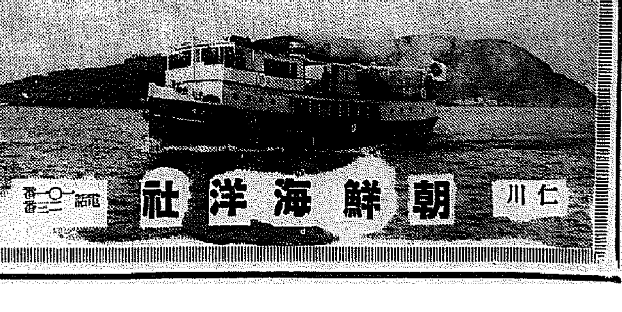

質問戰酣の道府會

儒林出身議員憤慨
鄕校撤廢意見飛び出し
日程引き延ばし情氣に滿つ長談義
平凡な八日目の慶北道會

【大邱】慶尚北道會(第八日)は二十六日午後一時開會野頭細見地方課長より前日金河理議員(慶州)の洛東江砂防工事に關する大段の質問に對し答辯したが金議員は道に質問を繰返し特殊事情を述べて當局を難詰へ秋月土木課長より答辯へつぎに議員(○○)は道費分配の不公平を難じ道會の議事を前進して議場を失笑させ更に論調を換へ各郡の鄕校廢棄を持ち出し道內には大邱一個所のみ文廟を存置せしめることが儒林の精神に囘顧することであると論及して儒林出身の各議員を憤慨せしめ○○議員(慶州)より眞つ向から論駁されついで▲李○議員(英陽)文官○○勸に關する○○如何、私設○○地○の○○はないか○○に於ける救濟事業として計畫すると言明された林道開設工事は何時實施されるものであるかと質問それぞれ答辯があつて金○議員(○○)代り私設教育機關に對する補助費は餘り中途的な少額であるのは遺憾である、各郡鄕校財團の收入をこれに分配補助する意見はないかと當局の意向を探り李正○議員(○○)は自作農創定擴充計畫につき質し農務課長の答辯があり○○議員(達城)は教育費、土木費につき質問この時李原水議員(開城)の緊急動議により本日終了する豫定の第一讀會の議事日程を二十七日まで延長することになり、再○議員(永川)は約一時間に亘つて教育、勸業、土木、衞生、農振運動の各部門につき長なる質問を試み議場いよいよ倦怠に滿ち參與員の答辯を聽取して午後五時散會

勸業費の質問戰
各參與員は答辯に汗だく
四日目の咸北道會

【羅南】咸北道會第四日は廿五日午前十時十五分開會(○○○議員缺)○○議員議事進行に就いて發言、竹內議長之に答へ、日程に入り木田議員勸業費中○○補助を見た○○取締所、○○に對する質問○○を述べ引續き○○調査所について質し、前田參與員これに答へ▲金光○議員 ○○獎勵方法、細羊事業及び有畜農業獎勵等の補助內容、○○○所のその後の狀況如何▲前田參與員 從來本道の○○は鏡城で四千五、六百町、茂山郡三千五、六百町の産出をみてゐるが指導宜しきを得れば年產額を通じて四、五萬圓に達するものとみられ今年は兼ねて調査しておいた種牛の○○を採取し共同販賣せしめることにしてある▲大谷參與員 緬羊の○○に關しては羊肉の處理が必要であるので一頭三圓百五十頭分の羊肉助成金を計上した その他○○について引續き有畜農業獎勵內容を述べて氣候風土の特異な本道農業の一大○○を明かにし、ついで江頭參與員から冷害對策の一つとしての高地帶防風林施設內容を示し、更に前田參與員は○○農業○○の○○業生の半分はその業に服し半分はそれぞれ活動を續けてゐる好成績を見てゐると○○は○○、各○○の農業關係多方面に亘る質問についてかつて一度も發言したことのない石橋議員が珍らしく發言を求め▲石橋議員 冷害對策としての五百圓は餘り少いではないか、パルプ工業の趨勢に對する林野保護○○林種の選擇、緬羊飼育獎勵費補助の內容如何▲前田參與員 農業全面に亘る對策は冷害對策を根幹とせねばならぬと前提して農村對策の總括的方針を述べ、大谷參與員及び竹內知事の答辯があり▲張鶴夏議員 市着手繰網漁業の許可方針如何、○○副業○○製品の販賣斡旋方針如何▲前田參與員 水產では全面的に擴大充實を期し、漁村指導員の配置をも行つたほか各漁業組合に書記一名を增員し、實地振興指導を行はせることにしてある市着手繰網漁業の許可方針は一定してゐる、道の方針は方針ではあるが本府の意向と必ずしも一致せぬ事情もあり得ることを御承知願ひたい、○○工品は副業として頗る有望であり、別に道費で獎勵方策をとつてゐる▲江頭參與員 ○○工の販賣斡旋はまだとつてゐない

午後零時二十分休憩、午後一時十分再開、安達議員水產關係の質問に對し李、前田兩參與員答へ、竹內知事更に漁業組合の活動に及んでその機構改善の指導の一環を述べ▲全國鉉議員 國境方面における農事施設は閑却されてはゐないか、冷害對策費用二百五十圓は小額に過ぎぬか、手肉獎勵の四百五十圓に對比して冷害對策は輕視されてはをらぬか▲李參與員 農事施設は劃一には出來ぬと考へてゐる、國境方面では特に畜產をもつて補ふやうにせねばならぬと考へてゐる、冷害對策費そのものは小額でも他の、たとへば有畜農業の獎勵といふ如きもこの對策に合致するものであり全般から見たなら相當冷害對策に盡してゐることが判るはずである▲村文欽議員 農事試驗場以外による委託試驗の製否その他を質し、▲畜產改議員 多年要望し來つた水產の技師設置が實現されたことに對しては謝意を表する 前田參與員これに答へ午後三時十分休憩、午後三時二十分再開

▲李容爾議員 古來北鮮の○○麻布として聲價をもつてゐる麻布に對しては僅少の檢查費が計上されてゐるに過ぎない其産額からいつて僅々七八年間に三分の一以上を激減してゐる農家婦女子の副業がこれに代つて何がなされてあるか、これに對する當局方針如何、藥草採取獎勵は結構であるがこれが被失に對する方策が講ぜられてゐるか▲前田參與員 單に麻布の檢查を嚴正にするばかりではなく麻布を獎勵し檢查及び鏡城郡下の麻布に一千二百圓を計上、大麻の種子補助を○ケ年の麻布、更に機業傳習所でも麻布織の○○に努めてゐる、○○藥草採取に際しその濫減防止には特に意を致すつもりである▲金東宅議員 水產試驗場は漁民の實際とかけ放れてゐはしないか▲前田參與員 今後善處する その他山中、元常中、尹○○、李○○、各議員等の質問があつて午後五時十分散會

高調の質問戰
鋭き矢もて各參與と渡り合ふ
第五日の平南道會

【平壤】平南道會第五日目は廿六日午前十時四十分より開會、出席議員中四十名、議長は昨日に引續き勸業關係を一括して議題に供し金(龍岡)李(大同)各議員より職員費、勸業獎勵について柳本產業、北條農務、清水地方各參與の間に質疑應酬があり、更に李議員は前日問題の焦點となつた商品陳列館新設を蒸返し反對意見を吐き長々と質問を續ける折、宋(中和)議員、大平(○○)議員も發言を求め陳列館は元より必要である、然しそれよりもなほ急を要する幾多の施設が殘されて居ることを當局は忘れてはならぬ、本問題は後に審議する機會があるからと議事進行を兼ね意見を述べて陳列館問題の腰を折り、次に李(安州)議員が水產に關する質問を試み沿岸漁業の實情と水產組合急設を叫び鄭(江西)議員勸業費補助は從來如何なる方法で實施し又實績はどうか、數字的文書を以て後で回答を得たいと要求すれば平見山林課長、書面などに認めるよりも此處でお答へすると一蹴し詳細な說明をなし零時四十分中食のため休憩一時五十分再會▲崔(順川)議員 勸業獎勵と面職員增員▲張(价川)議員 肥料と農民經濟に關する質問の要望を述べて清水地方、北條農務を引張り出し▲白(寧遠)議員 お國自慢の冷害狀況を詳述して當局の救濟がホンの申譯に過ぎぬものだといはぬばかりの皮肉を交へた懇願を述べ、○○編入して欲しいと頻りにサリ▲金(大同)議員 ○○めての議事○○商品陳列館新設に關し多數議員が計數提出に賛否する折柄『成案』ありと言明された、その內容を議長は披露されたいと突つ込めば議長は成案はあるが今議表の限りでないとアッサリ逃げ▲金(成川)議員 模範林職員の給料が二十八圓では生活に脅威を感ぜぬか、充分な監視が出來るかと實際に即した質問▲崔(平壤)議員 平壤の特產たる洋襪とゴム事業に補助なき理由、穀物檢查員の手不足により、農民が米を賣る時機を失し損害を蒙りつゝある實情▲青木(南浦)議員 鎭南浦に測候所設置の要望は久しいものがあると先般の氷害二十萬圓にも達した慘狀と實際上の打擊を力說する等各議員は何れも熱心に目覺しく當局に質問の矢を向け、柳本產業、平見山林、北條農務等各參與と渡り合つたが最後に李(大同)議員連日の審議に多少疲勞も見へたので此の邊で散會してはと動議を提出、午後四時三十分五日目の會議は幕

新義州府會
流線型式に議事通過す

【新義州】第五日目の新義州府會は二十六日午後一時より開會、出席議員十九名、歲出經常部一讀會を終り、圖書館費、住宅費等に二三質問があつて臨時部に移り各事業について各議員から說明を求めるところあり一瀉千里に進んで歲入經常部を審議臨時部に入り▲特別會計歲入出豫算公益質屋費▲府稅賦課規則改正案▲防水堤災害復舊事業補強工事費▲附加稅條例改正案▲雜種稅條例改正案▲新義州府市場管理及使用條例案▲圖書館條例案▲木材荷揚場使用條例改正案▲新義州府金庫事務取扱上の繼續費約書案を全部流線型式に通過午後五時半散會した

釜山第一部教育部會

【釜山】慶南釜山府の特別經濟第一部は廿六日午後一時半から部會を開き十一年度豫算に關係の各議案を上程し、上野內務課長の豫算內容の說明について本會議に關する質問の後池田鎭次郎議員より國民として一大衝動を受けた事件直後で議事進行困難なりとの理由で直に散會を提議し開會五分間にして第一日を終つた

冰漬けの小樽丸へ
やつと食糧供給
鎭南丸危險を冒して成功
修理は暫く見合す

【鎭南浦】流氷に閉ざされ孤立した小樽丸への飲料水並に副食物輸送については去る廿一日鎭南丸が出動したが、流氷と濃霧の關係で目的を果さず引返し再度輸送を試むべく鎭南丸にサルベーヂの坂部技師外十三名乘り込み、飲料水、副食物類、送水ポンプ等を積込み廿五日正午鎭南浦港棧橋に向け、同夕刻小樽丸附近の一哩西方に達する大氷塊を砕碎しつゝ流潮を待ち同夜九時四十五分非常な危險を冒して小樽丸に横付けし、同十時半干潮までの間に副食物と同十五屯の飲料水(同船約一ケ月分)を積み込み廿六日朝六時半鎭南浦に歸着した、以下坂部技師の話

濃霧深くて非常に困難な作業でした、乘組員一同元氣でした、坐礁上陸を行つて飲料水補給の前約をしてはと船長に相談してみましたがあれだけの氷があれば其の必要もないとのことでした、遅れて行つたサルベーヂのものを全部小樽丸へ乘込ませ破損箇所の修繕をさせるつもりだつたのですが、一人でも口を增やすことは苦しいものだと思ひ中止しました、何分ひどい寒さで送水ホースが外部からどんどん凍つてゆき、穴が詰つて充分な水が送れませんでした、氷は大分柔くなつてゐますが狀態は依然として惡く、三月中旬でなくば引揚げ困難でせう

大金を横領
裡里東拓の前社員
期限前拂金を失敬

【裡里】東拓裡里支店前社員の一萬二千圓を横領拐帶事件―東拓裡里支店金融係勤務の前社員市內本町三五金○○(二五)は去る十二月卅一日辭職町內益山郡裡城面茂形里金東郁氏が兼て同社より借保として約手で借入れた一萬二千圓を支拂期限前に返還した貸金をそのまゝ着服し當時同社を退いて京城某商社支配人に就職する段取となつてゐたので辭表を提出してゐた處一月十三日附で願通退社となり其後一月末に京城へ行くと稱して飛び出したが一方會社では支拂期日になつても金氏に手形を渡さず金を請求した處既に十一月末日に支拂濟の手形を示したので横領事實發覺し、去る十七日に至り裡里警察へ告訴した、嫌疑者は數年前京城の某商業學校出身で東拓に勤務すること十二年に及び昨夏祖母になつたもので相當な腕利きで信用あり退職の際の如きも千餘圓の退職金及び盛んな送別會も受けてゐた位である

若者の萬引

【平壤】去る十四日午後九時頃府內廟門町元昌雜貨店から靴下を萬引して逃走せんとする靑年を密行中の平壤署刑事が發見取押へたところ右は本籍不明、住所不定金性一(二〇)で昨年九月以來、光州二回、釜山七回、大邱三回、大田三回、京城六回と萬引行脚をなし同日平壤で一儲きせんと着手したところを逮捕されたものである、現在自白したものは全部メリヤスシャツ、その他雜品であるが餘罪多數の見込みで引續き取調べ中

本妻と共謀
お妾を搾る

【平壤】府內○○里一四七鄭○○(三○)にかかる私文書僞造行使、公正證書原本不實記載、詐欺横領事件は廿六日平壤地方法院で西田判事、大坂檢事係で開廷、鄭は妓生上りの金時李內書に目をつけ一昨年以來妻として關係し本妻金龍姐と共謀の上○○を僞造して李內縁と同棲、九年五月から十年三月までの間に前後數回に亘つて約四千圓を横領したものである

賭徒の控訴

【鎭南浦】府內碑石里二二〇號博徒三○車斗煥(○○)は去る二月四日午後一時から四時頃の間に碑井里四七崔眞植方でモイチョーと稱する賭博を開帳し一回五十錢乃至四圓の賭賽數十回行ひたるかどにより卽決罰金百圓を申渡され不服で控訴した

貧故の棄兒
無情な父の罪

【鎭南浦】妻と妾を相次いで亡くし幼兒多數を抱へて困ゆゑの棄子事件——府內億兩機里一四番地大當車鐵(○○)は妻郭氏(○○)との間に十二歲を頭に三女をもうけながら四年前○○を妾として同棲中、昨年陰四月十六日妾女は女兒を分娩、同月十九日本妻郭女は死亡、妾女は分娩後引續き同年陰九月病死し四兒を殘された當は十三と六歲の娘を妻の實家へ、八歲の女兒は自分の里へ預けたが乳がなくてつき戻され、その後二、三人に頼んだが同樣の理由で斷られるので途方に暮れた當は遂に前記の軒下に赤ん坊を棄てた、赤ん坊はその後府の世話で適當の人に里子に出したが最近棄兒の主が前記當車鐵であること判明近く一件書類と共に送局の筈

鑿岩火藥の爆發
一名慘死三名重傷
慶北金井鑛山椿事

【大邱】二十五日午前十時二十分慶北奉化郡春陽金井鑛山第坑第七號內で突然轟然たる爆音が起つたので同鑛山發破監督が現場を覗いたところ同坑內で爆破作業中であつた發破係鑛夫李出植(○○)は全身を粉碎して即死し、同尹能伍(○○)同宋仁○(○○)の三名は顏面その他に重傷を負ひ倒れてゐたので大騒ぎとなり應急手當を施し何れも生命は取り止める模樣であるが原因は鑿岩中穴尻に殘存火藥があるを知らずに鑿岩機を入れたので遂に爆發したものである

思想青年の轉向
檢擧した憲兵分隊長喜び
親身となつて救ふ

【平壤】南京軍官學校の生徒でありながら某の指令を受け平壤に侵入し地下運動を企圖中探知され平壤憲兵隊に逮捕された府內上水口里黃世淸君(三○)は治安維持法違反に問はれ平壤地方法院で懲役三年(執行猶豫二年)の判決を言渡されたが、最近は前非を悔いすつかり轉向し自宅で謹愼してゐることを知つた平壤憲兵分隊黑瀨分隊長は君の將來を憂ひ昨冬府內和信百貨店に就職させ自ら親身となつて世話してゐることが判り近頃の內鮮美談として感激させてゐる

お役所荒し

【大邱】英陽郡青杞面杏花里三八安文煥(○○)は昭和六年五月から同八年十月まで金泉邑城郡農會に指導員として勤務してゐたが操行不良で退職した後は一定の收入なく生活に窮して遂に惡心を起し昨年五月大邱に流れ込み常に紙大記者として步くので大邱署員が行動を注意監視中二十三日夜大邱署司法主任の取調べを受け、京城支局記者と自稱し府內各官公署銀行會社に出入りして昨年九月頃、安東刑事が同行取調べの結果、遂に觀念し犯行一切を自白した、同人は昨年十一月來新聞記者を裝ひ自由に各官公署に出入りし前後七回に亘つてオーバー、帽子等を竊取し府內數ヶ所の質屋に入質し大金を費消してみたものである

孤島に氷詰めの
文さん頑張る
船への執着から解氷まで籠城
救出隊空しく歸る

【定州】氷に閉されて無人の某島に結氷期を押しこめられた今様ロビンソン文さん夫婦を救助のため定州漁業組合から船出した第一回の救出班は危險のため失敗に終つたが更に廿六日第二回救出隊出動萬難を排して三十米の地點まで進出し救出につとめたが文さんは海岸に氷結してゐる自己の船を捨てることは持主にすまないので解氷までは離島しないと頑張つてゐるので救出隊は僅少の食糧を投げ込み空しく引返した

居眠り自動車
店頭で大暴れ

【釜山】廿六日午前一時頃釜山大廳町三丁目を疾走してゐた府內大倉町石井タクシーの第一三八〇號自動車は同町野方驛吉方の店頭へ飛び込み硝子戸を大破した上隣家の成田商店方の店頭をも破壞し損害約四百圓である、原因は調査の結果運轉手崔應吉(○○)が居眠りしたためらしい

夜間演習
飛六高射砲
聯合で實施

【平壤】飛六聯隊及高射砲隊では廿五日夜七時から平壤上空で聯合の夜間演習を實施、空軍は戰闘機六機をもつて平壤上空を襲擊した、が高射砲隊では照空燈と聽音機を以て○方高度でよくこれを擊退し同九時半近代戰術の粹を盡して終了した

牧童打殺犯人
近く死刑執行

【大邱】昨秋府外月背面上洞地內山中で牧童を扼殺し牛を强奪した兇惡な犯人慶作之介(○○)に係る强盜殺人罪事件は第一、二審とも死刑判決があり京城高等法院に上告中であつたが二十五日上告を棄却死刑確定し、近く大邱刑務所で死刑を執行の筈

腰弱の覆面强盗
はねつけられて
一物も得ずに逃ぐ

【元山】去る二十六日午前四時半頃府內海岸通六丁目旅人宿野方同居元村氏方の表戸を破り毛糸首卷で覆面して、一名の怪漢侵入、就寢中の元村氏を叩き起し刺身包丁を突きつけ內地語で金を强要したが元村氏がきつぱりとはねつけた爲怪漢は一物も得ず逃走した、元山署では直ちに非常線を張り犯人搜査に當つてゐるがまだ逮捕に至らない同署の調べによると犯人は三十歲前後の若者で前日元村氏方を訪ねて不在であると斷られて立去つた人物と同一人らしく人相着衣等により大體の目星はついてゐるので犯人逮捕は時間の問題である

辯護士の詐欺
懲役十月求刑

【釜山】府內西町二丁目辯護士馬場鉦氏(○○)にかゝる文書僞造行使詐欺事件の續行公判は廿五日釜山地方法院で荒谷裁判長松原檢事立會で開廷され檢事は懲役十ケ月を求刑、判決言渡しは來る三月二日に決定

檢事局送り

【群山】去る十四日午後二時京町遊廓入口で突殺した及傷害事件の加害者群山の高橋長太郎(四二)は群山警察署司法係にて嚴重な取調べを受けて居たが二十四日午後一件書類と共に地方法院群山支廳檢事分局に送られた

慶北理髮師試驗

【大邱】慶北道衞生課の理髮師試驗は來る三月二十六日から二日間道廳內で施行する筈であるが志望者は三月十五日まで所轄警察署經由提出せられたいと、なほ受驗資格は二ヶ年以上理髮業に從事した者となつてゐる

あど・ばるーん

【咸興】◇……李忠根咸北內務部長、この程咸北の鉛山肥組合長の資格で上城し、例の共販契約改訂打合せ會議に臨んで十八日歸任して『あゝいふ會議には初めて列席しました、何分各自の利益に關することでもあり、實に眞劍な態度で注意深く主張し議論しました、全くあんな眞面目な會議は初めてゞ敬伏に感じました』……と

◇……ソコデ李內務部長、從來經驗し來つた『何々打合會』『何々振興協議會』等々その熱の高低に著しい差異のあつたことを今更ながら思した……とはいはぬが、自ら語るに落ちた

嬰兒殺し
絞め殺して山中に棄つ

【海州】去る廿四日午後四時頃海州東○町俗稱南山松林中に分娩直後の嬰兒死體を遺棄してあることを通行人が發見、海州署では嚴司法主任が刑事隊と共に檢視したところ分娩直後の女兒を鮮婦人の腰帶の紐で絞殺した上それに死體を包んで遺棄したもので行方不明の婦女の犯行と睨み犯人嚴探中

大きな阿彌陀籤
金額なんと二千八百圓

【浦項】連日郡廳では二十日指名入札に附した浦項道路工事を指名入札に附したが前後三回共豫算超過のため遂に二千八百六圓で浦項出口工務所と隨意契約を締結した、三回目の入札は出口氏と大邱の李氏とが二千八百九十圓の同札だつたので林內務主任はアミダ籤で隨意契約者を決することゝなり籤を作つたところ出口氏が引當てたので出口氏は『こんな大きなアミダは珍しい』と語つてゐる、因に本工事完了せば甘浦、九龍浦の兩港が陸から繋がれることになる

冬の病氣は……かぜに始ります……

かぜが原因で肺炎、氣管支炎、結核等々と惡化の經路を辿り勝ちです。かぜ引かぬやう、病氣せぬやう皮膚や呼吸器粘膜を丈夫にするには、肝油でビタミンAを豐富に補給するのが一ばん效果的と言はれます。

肝油も昔の服みにくかつた時代と違ひ、甘い小粒の「ハリバ」が出來て小兒一日二粒、大人でも僅か三四粒の微量で足り何人も喜んで服めるやうになりました

感冒豫防 一粒肝油ハリバ

携帶用…二円五十錢

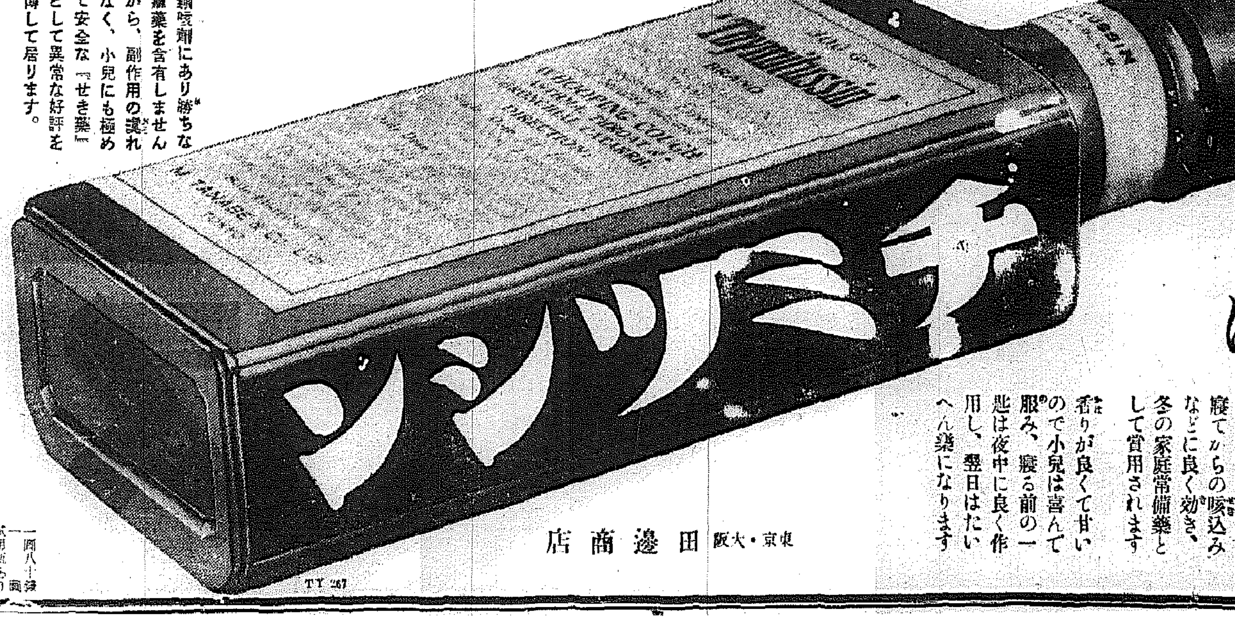

せき 咳に

感冒 流感 肺炎 ……など

一般の感冒咳には勿論のこと、特に痰の出ない苦しい乾咳や百日咳……寢てからの咳込みなどに良く効き、冬の家庭常備藥として賞用されます

香りが良くて甘いので小兒は喜んで服み、寢る前の一匙は夜中に良く作用し、翌日はたいへん樂になります

鎭咳劑にあり勝ちな痲藥を含有しませんから、副作用の虞れなく、小兒にも極めて安全な『せき藥』として異常な好評を博して居ります。

一圓八十錢 一圓 試用瓶あり 藥店にあり

東京・大阪 田邊商店

TY 267

いよいよ近づいて來る入學試驗 父兄方はこれだけの注意を！

☆　☆　☆

入學試驗も愈よ目前に迫りました。もう準備も充分出來になつたことと思ひます。受驗の注意に就いて、次のため次のことをお話しておきませう

(イ)實力があつても、病氣をしたり、手や足が凍傷などのことがあつては大へん受驗の邪魔になりますから、早く醫師の手當を受けて置きなさい

(2)家で叱られた事や、あわてて駈けつけたといふ場合は、思はぬ失敗を招くことがありますから、父兄は充分注意して、子供の氣持を動搖させぬやう勵んで試驗場に臨ませるやうにすべきです

(3)受驗場に行つて、わくわくして胸の動悸の治まらぬ時は、深呼吸をして下腹に力を入れ、精神の安靜をおはかりなさい

(4)受驗場には、つとめてはやく行くこと

(5)子供の心を自由にさせるには、親は一日子供を離して遊り、後で迎へに行つた方がよろしい、かうした方が、子供にはかへつて度胸が出來て心がおちつきます

☆　☆　☆

新帝展の愛嬌者

はじめて登場した藝術人形 品のよい工藝價値

西崎南龍氏談

(今)度初めて帝展工藝部に人形の進出を見た事は私としては誠に愉快に堪えない事である。私はこ十數年來人形製作家の態度も向上し、之に對する世間の關心も深まつてゐることを認めてゐたが、更に藝術人形は如何に發展して行くか、またどういふ風に進歩して行くものであらうか、つまり過渡期であるため、私は憂慮してゐたが、今度帝展工藝部が其中に人形を新たに加へて呉れたらばと、希望事加入することが必要だと考へ去年六月十日文部省に行つて人形を帝展工藝部へ加入されたき旨を陳情した、所が、それは好い事だから本省も出來る[illegible]

(先)づ最初私はあらゆる方法を以て製作者を督勵した。だが僕に人形製作者としてさに名を成してゐる人は帝展に[illegible]あるとの返事であつた。そこで私は人形製作者は、斷然帝展として出品の準備をなす必要あるを感じた[illegible]りに努力しよう、刀劍も工藝部へ入つた以上、人形の入るのは當然で出品しても、如何なる待遇をされるか、と云ふ事が心がかりで第一線の人々が躊躇して製作を出品せしむる事とし、藝術人形選出期限間際の作家等に工藝美術品としての人形は斯うした程度のものだと云ふことも理解させ、それから全國的に出品の勸誘を試みた、だが、しかしまだ藝術人形と通俗人形とを混同してゐる向きも少くない、殊の有名な九州の博多人形の製作者なども非常に乘り氣になり、又當局の方でも帝展に進出するなら奬勵金をも出さうとまで意氣込んでゐた

(さ)て、その出品であるが、これはレベルと云ひますか、頭位と申しますか、更に要する水準に達した工藝價値を有つたものであらねばなりません、それに品位や氣品も備へてゐなければなりません。私は出品者から相談を受けることもあつたが、その時も今申し述べたやうなことを話したりした、それで數百の出品希望者があつたが其中から終計監督出品させ、それが工藝部審査員の十分な理解によつて右の中から六點入選といふ豫想以上の好成績を見たのである

だが、私は工藝部審査員長の清水龜藏氏が『今日の入選人形を見てこれで安心してはならない……』と云はれた事を出品者諸君はよく記憶して置いて貰ひたいと思ふ

寫眞は寺口開豊氏作の幼女人形でモデルをそのまゝ取り入れた寫生風な人形で、更に幼女の稚性を藝術的に表現したものである

風流 風土記

俳人 早川英子さん

雪きざみ居て[illegible]

と昨年の九月號の『石楠』に發表し、逝になき夫を嘆慕ふ俳人早川英子さんは、昨年三月三人の男の子を遺されて主人に先立たれ

短夜のうまゐ子笑むと誰に言はむ

と淋しさを句に託りつゝ子の育ちゆくを樂みに暮してゐる。この英子さんは京城に於ける石楠派の女流の重鎭で唯一の鬪病選者に推薦された方である。

◇

或る日黄金町四丁目のお住居を訪れると

俳句は昭和五年頃不圖した機會に主人と同じ鐵道局の富岡子等さんから教へて頂き殴る面白さを感じ主人にもお勸めしたところ號を『霜果』と申して一緒に方々の句會にも參つたものでした。併し主人がなくなつてからは夜の句會などは勿論のこと晝でも出掛けないで宅にて吟詠入だけの句會を開いてしまひました

最近句想は纏つたと言はれますが主人と子供が頭から離れないのでからした句より外に出来なくなつてしまひました

◇

永き日を醒つた時は何んとも言へなかつたが淋しいことがあつても悲しいことがあつてもほんとうに心から醉つたと感じて呉れたり、慰めて呉れたりするものは主人だといふことを沁々と惑みん…と默にさせられます

◇

子供は正直なもので、お父さんは天國に行つたと話し聞かせてゐますので昨秋月がかう〳〵と照つた晩でした、お父さんが〳〵と手を合せてゐるのです。その時の句がこれなんです

小さき掌を合す爺たき月影に

この句は昨年の秋の作ですが、毎晩寢る子の顔亡夫に似てどうしてもこの子と床を並べて寢ますと主人と顔に見えるのです。殊に三十位の家は運せぬと言はれてもこの子を置いてどこにゆけませうか…と淚を呑み…して何時もはその人のお顔が私の身めぐりに浮んでゐるやうな氣がするのでこの句が出來たのです

寒ばやはらかきもの死顔に月さして

てゐます。

(2)

連作 ドンドン閣下 ボールの巻 4

井元水明

紙上病院

胃下垂の飲物

胃下垂の者で食慾が少く、おりますがワカモトを常用致し一回りまず飲り藥の効をみとめません、が長く飲けるがよろしいでせうか　養命酒とか葡萄酒等胃に障りはしませんでせうか少し胸ける事は思ひますが適當な飲物を御知らせ下さいませ

【答】本田博士　胃下垂症には「ワカモト」が特に効果ありさうにも思はれません。從つて飲み長く續ける必要はないと思はれます。養命酒や葡萄酒等は少量ならば[illegible]

きのふの答案

【1】
昭和11年ハ西暦1936年デアル
1936年÷4年＝484
故ニ昭和11年ハ閏年デアル
(29日－11日)＋31日＋30日＋31日＋30日＋31日＋31日＋30日＋31日＋3日＝266日
266日÷7日＝38
故ニ11月3日ハ火曜日デアル
答　火曜日

【2】
1－0・9＝0・1
0・36－0・1＝0・26
260圓÷0・26＝1000圓
1000圓×0・9＝900圓
答　900圓

けふの題

◇次ノ文政以降ノ句ガアレバオシラセナサイ

1、雨の人々を驚かせた
2、震災で一瞬に[illegible]
3、[illegible]
4、今更の如くに驚いた。
5、昔からかつた[illegible]の子のどの人よりも厚い信心を以て父上にお仕え致しましたか。
6、この人の心はもう[illegible]いつぱいになつて、ひき返せつたのもとして[illegible]
7、ありうると思つたことを通り越した。
8、日の色にはへてくつきりと浮出てゐるのが見へる。
9、僕がお手傳して植えたあの杉や樫に、何時になつたら伐るのだらう。
10、日數を數えてみやうとした。

これこそ家庭料理の生きた百科辭典

珍しいお料理展覽會開催 研究會主催、本社後援

朝鮮料理研究會では本社後援で三月七八兩日、中井デパートでお料理展覽會を開催します。研究會では日頃家庭料理改善の爲研究を重ねてゐますが今度の出品は會員が腕によりをかけた物の料理、朝鮮料理まで數百品を陳列するもので、こんな催しは全鮮に珍しい事です。お料理には一々材料を明かにしてゐます。お料理の知りたい熱心な方には専門家が付いて説明する事になつてゐます。これこそ家庭料理の生きた百科辭典です。要件方はどうしても見逃してはなりません

おみやげには 松の實飴

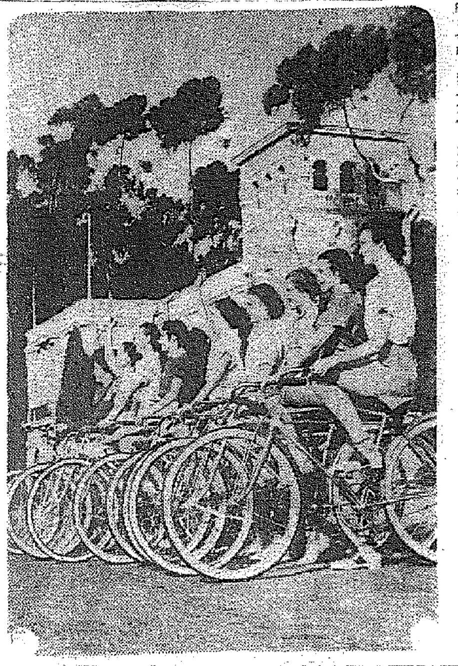

◎春はバイクに乘つて

はち切れる様な若さをスポーツ服にやつと包んで自轉車に乘つて『颱風娘』の撮影に出掛ける朗かなヤンチャ娘達(サンデヤゾより)

義士銘々傳 (70)

悟道軒圓玉 演　中一彌 畫

大石内藏助 (13)

銘々割腹の用意

少年矢頭右衛門七の決心は鐵の如く、健々たる眼光物凄く、内藏助に向ひ、

『これは又しても御城代には、甚だあきたらぬと仰せらるれど、それは餘りの御情なれば、心得ぬはあるまいとも、昨夜くれ〳〵も母より申されしことが、所に心を奮かされて[illegible]殿へ御奉公いたすのは、我が身の手に落げたるものゆゑ、御家の爲には生命までも御奉公致すが武士の本分ぞや、と、くれ〳〵も申附けられ、此の裝束も昨夜母が手づから縫ふてくれましたもの、されば[illegible]ませんければ此の子孫は如何ばかりか、何卒一刀の列に御加へ下し置かれたく只管願ひ上げ奉ります』

と、淚を流して訴へるを聞いた一同も貰ひ泣きの嗚咽に咽ぶばかり、内藏助は重ねて、

『イヤ右衛門七、其方の心底は實に見上げたものだ。又母御の教訓、聞けば聞くほど感心いたす。實に斯の母にして斯の子あり、まだ十六歳の少年にして、聊か間、殿のお小性を勤めしに、其の御恩を忘れもやらず、殉死いたす其の決心は實に内藏助恐れ入る。これを思へば、大野九郎兵衛、玉虫七郎右衛門など、莫大なる高祿を頂戴しながら、足跡を晦まして行方も知れず、獅子身中の虫とは彼等のこととなり、また伴主殿を質すべきにはあらねども、右衛門七と同意なし、刺し違へて相果てんとは殊勝な申し條。今改めて切腹を兩人とも差許す』

と言はれて、主殿と右衛門七は兩顔に笑を含み、さも〳〵嬉しげな顏、並み居る面々何れもこれを羨まぬものはない。

そこで矢頭右衛門七は席の隅に復して、一同切腹の用意をなし、銘々の前へ一通づつ工藝……と言ふ三方の如き物にて、九寸五分を蓋ひ、其上に晒布々たる短刀が置いてある。

そして六右の指名にて介錯の役を八人選んだ。其の人々は、

中村勘助、奧田貞右衛門、間瀬久太夫、綿屋讓助、宮谷平之丞、千葉三郎兵衛、勝田新左衛門、大石瀬左衛門。

何れもすそ十字に綾取り、股立を高く取り上げ、脇差を差えの一刀を拔いて背後へ廻る。中にも勝田新左衛門は六石の介錯を申附けられ、[illegible]刀の鞘に納すことかと淚を呑んでスツクと立つ。内藏助は上の衣類を脱ぎ捨てれば、下には用意の死裝束、先づ第一に短刀を取上げた……此時、緣側の障子の外にて、

『お願ひ申上げます。お願ひの儀でございます』

と、呼ばはる聲の聞えるゆゑ、何者かと見れば、これまた死裝束を着用なし、飛石の上に額を着けた年頃四十五六の人物、これぞ吉田忠左衛門兼亮にて、

『イヤ、其方は吉田忠左衛門ではないか、如何心得て此處へ參つた。お目見得以下の其方はお暇せへ罷り出ることは成らぬ。早々に引取れ』

『へ……御道理の御言葉ではございますが、今日は殿方一同御切腹をなされまする由、私は卑しい身分の者でございますが、忠臣のお供が致したさに、斯様な支度をして參りました。何卒、貴方様より御城代へ宜しくお願ひ下さいまし』

と赤誠面に現れて、誠に交る言葉の節々、そも此の吉右衛門は？[illegible]

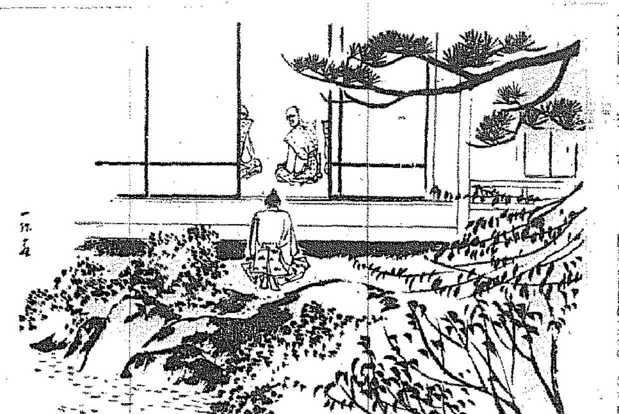

白粉クリーム
オークル・マスター
私の大好きな ダブルカラー化粧法
水の江瀧子
今度S・S・Kで評判の二重色化粧法を[illegible]に公開致しませう。色味の白粉クリームオークル・マスターを[illegible]に塗りましてから、目・口・頰の周囲などに[illegible]掛いて、今度はマスターホームパクトのカカオ色をパフでよく打ちますと、二つの色の調和で立體的な自然な化粧が出來ます。特に美肌料ラセランが配合してありますので肌を若々しく致しますから、一層御得のお化粧なのです。
色味が
とても明朗で暖味がありますから冬など特に引立ちます
立體的
二つの色の調和で立體的な深みのある化粧となります
スピーディー
色味が明朗でノビックが自由ですからとても手輕で素早[illegible]
お肌の爲に
冬は肌のアレ易い時ですが、獨逸特許の美肌料ラセランを配合してありますから、お肌のアレを防いで常々と彈力ある若肌を保ちます。
モダン女性のお化粧に
マスター・ホームパクト

冬季オリンピック大會（四）
世界選手權大會の展望
ガルミッシュにて　監督　青木末弘

◆……◇歐洲選手權大會第三日目は晴天、無風ではあつたが零下十度で寒すぎ又氷質も鏡を云へば硬すぎた、今日も觀衆は十一時頃より約一萬五千押し寄せスタヂアムは完全に一杯になる、前日石原が第四位を占めたので異常の關心裏のエニホームで子供のやうに小さい日本選手はヤポン〳〵で大人氣試合は正一時より開始された

千五百米結果

一、バラングロード（諾）二分十九秒
二、マテイゼン（諾）二分十九秒
三、ハラルドセン（諾）二分十九秒五
四、エングネスタンゲン（諾）二分二十秒
五、ステイブル（墺）二分二十秒
六、クローゲル（諾）二分二十一秒

番外に金（日）二分二十七秒七、河村（日）二分二十八秒三、石原（日）二分二十九秒七

以上の如き結果となつた　前日オスロースケート倶樂部の事務所で記者はバラングロードが二分十九秒で優勝する事を豫言したら倶樂部の連中はエングネスタンゲンが優勝すると頑張つてみたが記者の豫言と寸秒違はず的中して倶樂部の連中に鼻をあかしてやつて愉快至極であつた、結局墺のステイブルが一人入賞したのみで他は全部諾威の占むる處となり、諾威のオリンピック出場選手三人の顏觸れも殆んど確實となつた

日本選手の金の二分二十七秒七も河村の二分二十八秒三も例へ二人共記錄とはいへない、もう少し好記錄を出し得るゝと確知すると同時に是非とも出してくれないと遺憾に、オリンピックへの入賞は難はしい、最近奉天の選手權に於て二分三十三秒七で走つた事を思へば

確實は當然確實と考へて差支へない、たゞ此の試合に於ての大收穫は石原の二分二十九秒七と中村の二分三十秒四である、石原は前日の疲勞を回復せしめるため棄權するつもりだつた處もし石原が棄權すると無理に全部の日本選手を棄權させるなら人も疲勞を持ち出したため奮起して走りしかもそれで二九秒臺を出したことは石原が千五百米をねらふ試金石であつた、また元氣の中村も一もう少し自重して千五百米をマスターしたならば完全なる千五百米の選手となり得る

五千米結果

一、ステイブル（墺）八分三十秒
二、ワンバーグ（諾）八分三十八秒七
四、バラングロード（諾）八分三十八秒九
五、スタクスルード（諾）八分三十六秒四
六、ハラルドセン（諾）八分三十六秒五
（日本選手全部出場せず）

◆……◇一等のステイブルは非常な元氣で流石實力たる諾威選手を壓へて優勝した、その元氣と走法に於て諾威選手以上に吾々も學ぶべき點もあり、恐るべき選手である　二等のワンバーグは短距離のクローゲと同樣長距離一本で諾威オリムピック代表に選ばれただけあつてよくステイブルに肉薄したが、ラストスパートでステイブルに負けた、又將來恐るべき長距離選手である、今日のバラングロードは優勝前賣と見たか非常に力をセーブして走り、むしろマテイゼンにゆづつたやうに見えた、五千米には日本選手は多少のトラブルがあつた爲めか元氣なく全部棄權して休養に努めた◇

◇……◇以上合計に於て諾威のバラングロードが一九三六年度歐洲選手權を獲得した　萬餘の觀衆は試合終了後もなほ退場せず、月桂冠を頭にしたバラングロードをとりまいて場内われるやうな拍手と歡聲の渦卷を起して終了した、吾々は寒さと選手の體を思ひ直ちにホテルに引上げ明日の出發の準備と『さよならオスロー』の會場に急いだ

合計點　一、バラングロード（諾）一八九・九五六　二、マテイゼン（諾）一九〇・七〇〇　三、ハラルドセン（諾）一九一・八一七　四、ステイブル（墺）一九二・二〇三　五、ワンバーグ（諾）一九三・二〇七　六、エンゲルスタンゲン（諾）一九三・三四　七、シュローダー（米）一九三・四〇〇

大體歐洲選手權に日本と米國が參加出場した事は異例ではあるが後華歐洲選手の有利なる組合せや難題を持ちかけ、觀衆の人氣のみに走つた爲めか石原を無理に出場せしめたりして折角の彼等の好意が甚だ不認識に感ぜられたりしてその交渉方に非常な遺憾をもたらされたのである

公認陸上競技朝鮮記錄（一）
（昭和十一年一月現在）
△印は世界最高及日本新記錄

◎一般の部

百米	一〇・六	矢野榮（朝鮮）	七、九、二二	京城	日米對抗
二百米	二二・一	西貞一（同）	八、九、一〇	大連	滿鮮對抗
三百米	三七・五	岩崎滿幸（鮮鐵）	八、一〇、一	京城	體育デー
四百米	四九・一	西貞一（同）	八、四、三〇	同	對米對抗
五百米	一・〇七・四	久保進（朝鮮）	八、一一、三	神宮	明治神宮
八百米	一・五九・八	同（同）	八、一〇、一五	大阪	日本選手權
千米	二・三四・七	馮機（本府）	八、一〇、一	京城	體育デー
千五百米	四・〇六・〇	柳長春（日本）	九、五、一六	マニラ	極東選手權
五千米	一五・三六・〇	同（遞信）	九、一〇、一七	神宮	朝鮮神宮
一萬米	三二・四〇・二	同（朝鮮）	九、四、一四	京城	極東豫選
△マラソン	二・二六・四二・〇	孫基禎（朝鮮）	一〇、一一、三	神宮	明治神宮
		金恩選アスレチック	八、九、一五	同	實業對抗
高障碍	一五・八	山本一正（鮮鐵）	九、九、九	同	同
低障碍	二六・〇	網干宗一（鮮鐵）	大正一四、一〇、一五	同	朝鮮神宮
中障碍	五六・二	田中眞俊（京城）	六、九、二〇	同	同
四百米繼走	四三・〇	金、佐古、岩崎、西（鮮鐵）	八、一〇、一七	同	同
八百米繼走	一・三四・九	李、金、安、朴（普成）	八、一〇、一七	神宮	明治神宮
千六百米繼走	三・二五・二	田中、矢野、山根、深津（朝鮮）	六、一〇、二二	同	日本選手權
走高跳	一・八二	本郷仁英（京師）	九、八、一五	甲子園	全國中等
走巾跳	七・一〇	山本淸一、前田一彦（忠南、慶北）	八、一〇、一五	京城	朝鮮神宮
棒高跳	三・八〇	山本	一〇、七、二三	同	全日本學生對全朝鮮

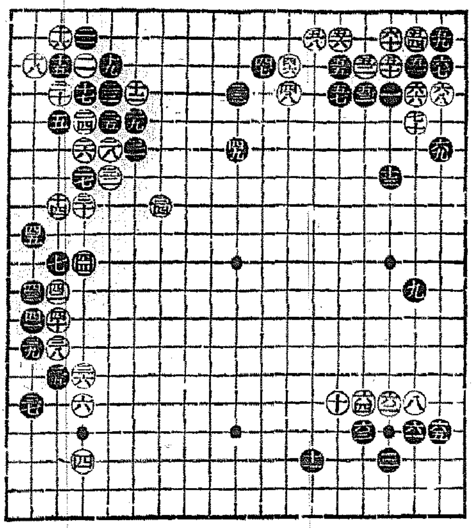

昇段大手合戰譜　4
日本棋院
三段　加藤三七一（先相先）　二段　黑田幸雄

對局者の言葉

（黑）五三の押しが大變だつた　此手は五四に下つて置かねばならなかつた　實は譜の五七で五八に二段にハネて行く手があるやうに誤算してゐたものですから——

（白）五八は「ち二」に下つて置る方が本手でした

次ぎに黑五八ならば「ほ二」とツグし、黑若し五九ならば六十とサイでよいのです

（黑）六一では矢張り六八にカケツイで居るべきでした　譜の白六六以下七十まで、この隅を取り切られたのは、何としても大きかつた

（黑）六五の下りは陰りに謝すぎました　「ち十八」にコスむ通型に從つて左方面の白の關聯を消して居る方が合理的でした

戰の跡

●黑五一で五二から押へても、白「ほ二」黑五三白六十となつて、特に有利とは考へられない●黑五三の押しに錯誤が含まれて居るとすると、又何とかいはんやであるが、一大失着なる事にまちがひない、此手を五四に下つて置けば、黑先着の効力は依然たりである●黑五七で五八に二段にハネると白六六黑六七白五七黑『と三』白七十となつて、黑は收拾に窮まされるであらう○白五八で『ち二』に下つて居ると黑五九と二段バネしにくい意味がある、即ち二段バネすると、白六十のツギとなつて、譜に比し白五八が『ち二』にあるのとの差は小さくない●黑六一と右下隅に轉じて攻擊に移つたのは右上隅の損失をこゝで挽回しやうとしたのであらうが、やはり隱忍六八にカケツギ、白六六以下の實利を防止すべきである●黑六五と下つたのは黑田式の鍛い手法だが『ち十六』にコスむ通型を捲ぶ方が四四までの白の厚壯を削減する意味があつて正しい

（制限時間各八時間）

		（分）			
●五一	は三	1	○五二	は三	
●五三	は四		○五四	は二	13
●五五	へ三	2	○五六	へ二	29
●五七	へ四	6	○五八	と二	1
●五九	ろ二		○六十	に二	
●六一	は六	3	○六二	に六	8
●六三	は六		○六四	は十	1
●六五	ろ五		○六六	は四	31
●六七	ろ三	5	○六八	ろ四	
●六九	ろ六	1	○七十	は五	7

○三三　ツグ
（一分以内は切捨）
所要時間計（白三・三四　黑一・四一）

春のラグビースケジュール
昨夕判明き

▲廿一日（水）五時藥專——培材（同）
▲廿三日（木）五時商工——遞商（同）
▲廿五日（土）四時京醫——培材（同）龍中——商商（同）
▲廿六日（日）二時半京ラ——滿商（同）
▲廿八日（火）四時半藥專——京商倶（同）
▲廿九日（祭）二時半京ラ——高工（同）四時京商倶——遞商（同）
▲五月二日（土）四時藥專——高工（同）
▲三日（日）二時半京商倶——醫中（同）
▲六日（水）四時半藥專——龍中（同）
▲十二日（火）四時半藥專——京醫（同）
（備考　京ラ＝京城ラグビー）

映畫

新映畫の栞
海軍兵學校　さらば
G・スタンディング主演
（パ社作品）

パラマウント映畫——アレキサンダー・ホール監督、ガイ・スタンデング主演、原名「さらばアナポリス」日本版九卷

原作はスティヴン・エイヴリイ、潤色は『ベンガルの槍騎兵』の名コンビ、グローヴァ・ジョーンズとウィリアム・マクナット、監督は『可愛いマーカちやん』『ライムハウス・ブルース』のアレキサンダー・ホール

かつては名聲を馳せた退役の老提督が彼の搭乘した老朽船が兵學校の實彈射擊の的となるのを歎いてその日ひそかに艦に乘り艦と共に殞命を斷つといふ軍國物語

老提督に主演するは、『ベンガルの槍騎兵』のサー・ガイ・スタンディング、助演はこれも『ベンガル』に出たリチャード・クロムウエルその他ジョン・ホワード、ベニイ・ベーカー等、名優、名監督、名脚色になるパラマウントの野心篇である——三月四日から京城若草劇場封切豫定

お株をとられたスター

陽春三月から四月にかけて映畫戰に傑作でない邦畫の主演映畫が七本輸入を利かせて封切上映される、全部トーキー作品だがさて何れが勝を占めるか？題名は左の通り

◇日活　志波西果監督、大辻司郎主演『串べいさんはお人好し』山中貞雄監督、前進座一黨出演『河内山宗俊』

◇PCL　木村莊十二監督、天勝一座出演『魔術の女王』岡田敬、伏水修監督、古川綠波、徳山璉主演『歌ふ彌次喜多』

◇新興　今日出海監督、福原主演『半島の舞姫』村田實監督、東山千榮子、汐見洋主演『櫻の園』

◇JO　永富映次郎監督、勝太郎主演『勝太郎子守唄』

“ハンガリヤの驃騎兵”

大日本聯合會主催の夕は二十七日から三日間夜六時から京城府民館で行はれる、オール・トーキー『一九三六年』と『ハンガリヤの驃騎兵』それに笑の王國の村田健一一座劇があるが、『ハンガリヤの驃騎兵』は名匠『アスファルト』のグスタフ・フレエリッヒが監督主演する壯爽たるハンガリヤの驃騎兵と美しい乙女のローマンスで、雄壯なラコチ・マーチその

スタヂオねずみ

ビング・クロスビイの持馬がサンタ・アニタ競馬に出ると云ふのにビングは撮影があつて如何しても行かれず氣にしながら撮影を續けてゐると「見事勝ちましたぜ」と報告があつた、この馬はビングの給料の三倍を稼いで來たんでビングは馬に向つて『いや何をか云はんやです』

（寫眞）は本社を訪れた江味三郎一座——廿六日から京城劇場上演中

サイレン

◇いよ〳〵近く興行取締令が施行される段取となつた

◇衛生と公衆を無視した京城の映畫館にとつてまことに喜ばしいことである

◇映寫中喫煙禁止、煖房の設備など、とくに現在その勵行を痛感されてゐることである

◇次に來るべきは——お茶子の廢止である

◇お茶子の存在は、いかに觀客を不愉快にし、しかもいかに暴利をむさぼつてゐることか

◇あれはたしかに進歩して行く京城映畫界の大きな癌である

演藝案内

浪花館
松竹映畫封切　明治町一丁目　電本三六三
二月二十八日より三月三日まで
上映時間割
△噓　一、三〇　四、五　六、四〇
△新婚三壘打　二、一〇　三、二七　七、二三
△雪之丞變化　解決篇　二、五　四、〇八　八、〇三
△噓　蒲田超ナンセンス映畫　小倉繁　瀧川弘子
△新婚三壘打　蒲田超ナンセンス映畫　出雲八重子　小倉繁
△雪之丞變化　解決篇　三ヶ年波瀾曲折の物語り遂に解決！　衣笠貞之助監督作品　林長二郎主演

若草映畫劇場
電本二五〇四番
安くて面白い
二月二十八日より三月三日迄　階下席大人三十錢・小人二十錢
名畫揃ひの！御家庭週間プログラム
ロイドが日本語でぺら〳〵と喋つてヤンヤと笑はせます！喜ぶ事請合です　お腹がデングリかへる面白さ！パラマウント提供　PCL特別提供日本語スーパー版
名畫劇　ロイドの足か第一　ハロルド・ロイド主演・クライド・ブラックマン監督
RKO社超特作　原作世界的名小説の映畫化　天才少年名優フランキー・トマス・名犬ライトニング主演・監督エドワード・スローマン　フランダースの犬
時代劇　風流上州男　大都映畫特作　南田譲二・月宮乙女主演

朝日座
京城本町一丁目　電本三六六
二十八日より四日間
浪界の人氣王　梅中軒鶯童
滿鮮公演に先立ち滿洲各地に於て大好評絶讃の的となれる聲價愛動劇の梅中軒鶯童師久方振りの公演師の記文調は絶對に他の追随し能はざるレコードラヂオで最もお馴染深い鶯童の御自慢話の絶好のチャンスをお見逃しなく浪花節を御愛聽になるなら是非鶯童師を
鶯童十八番物　紀伊國屋文左衛門、吃の又平、高島百人斬藤十郎の戀、大石と恒見左内、名劇稻荷丸
毎夜七時開演

京寶館
松竹　二十六日より五日間（土曜、日曜二回興行）
松竹が撮影所移轉に際して全機能を縦横に驅使して映畫界にヒットせんとする絢爛豪華超大作
松竹蒲田超大作　原案作　堀江四郎・監督池田義信　撮影　濱村義康
オール松竹總動員　オールサウンド　永久の愛　前・後篇　同時上映
栗島すみ子、田中絹代、川崎弘子、飯田蝶子、岡田嘉子、桑野通子、高杉早苗、岩田祐吉、齋藤達雄、上山草人、上原謙、佐分利信　他オールスターキャスト
特別出演　高田稔、渡邊篤、鈴木傳明

團成社
鍾路三丁目　二月廿八日封切　毎日三回　午前十一時半　午後一時半　六時廿分
松竹人氣スターの御挨拶映畫　迎春譜
爆彈花嫁　小倉繁主演　蒲田獨得ナンセンス　齋藤寅次郎監督作品
コロムビア社超特作映畫　ドストイエフスキー不朽の名著　罪と罰　名優ペーター・ローレ主演　ジョセフ・フォン・スタンバーク監督　世界文壇に嵐を生めし名作　而もスタンバーク畢生の傑作

中央館
新興キネマ　廿七日大公開　午前十一時上映開始（晝夜二回）
婦人倶樂部連載小説　原作　加藤武雄先生　監督田中重雄
嘆ぐ白鳥　前後篇　同時公開　高田稔、伏見信子、高津慶子主演
天晴れ平助功名錄　新興キネマ提供　千惠プロ本年度

松竹座
P.C.L.　廿六日封切　毎日晝夜二回興行　大衆料金　階下小人十錢　一時迄は小人に限り五錢
マキノ・トーキー　第一回現代劇　監督根岸東一郎　中野英治　山縣直代主演　無鐵砲選手　サウンド版
下町娘と靴屋との戀の葛藤！好漢中野英治が演ずる無鐵砲選手の痛快無類たる奮鬪劇！
極東映畫超特作時代劇　風雲天馬城

喜樂館
日活封切　2.26日……2.29日……4日間
短期名畫大祭　大衆席20セン
うら街の交響樂　日活超特作WEオールトーキー　第一回東日映畫コンクール賞獲得
小杉勇　杉狂兒　見明凡太郎　西條エリ子　黒田記代　澤村貞子　監督……渡邊邦男作品
國定忠治　日活超特作WEオールトーキー　大河内傳次郎　鳥羽陽之助　高津愛子　高瀬實乘　主演　監督……山中貞雄

しつゝ全日本映畫界に颶風を生みつゝある、文藝映畫の極致！（東京と同時封切中）
コロムビア社特作映畫　アンメザン主演　迷優ナポレオン　輕快なジャズに乘る音樂喜劇の粹
P・C・L・超特作映畫　成瀬巳喜男監督作品・千葉早智子主演　昨年度キネマ旬報主催・優秀映畫第一位當選作品　妻よ薔薇のやうに
第一回超特作　原作脚色　左八阪・監督野淵昶・撮影石本秀雄　オールトーキー　白牡丹　片岡千惠藏、鈴木澄子、月形龍之介主演
新興キネマ京都撮影所製作　新春時代劇明朗篇　オールトーキー　壽ぐ春　森靜子、大谷日出夫、鈴木澄子、杉山昌三九、尾上榮五郎、毛利峰子外出演

京城劇場
本町三丁目（電話本局一五一四番）
二月二十六日より毎夕六時開演
華やかで胸の透く美男江味三郎大一座はファンの御待望にお應へ二十六日より京劇に開演上演藝題も大衆文藝大家の力作揃の名狂言を選定上演致します
二十六日、二十七日、初日、二日目
熱と力で火の如く痛快な新歌舞伎と浪曲劇界の名優　江味三郎大一座
急告！
當興行勝手乍ら二十三日限り打上る事に成りました故二十四日までの前賣券及御招待券は二十三日迄に御利用願ひ上ます

タイヘイレコード
天光軒滿月
文藝大浪曲　母（前・後）全二枚
文藝大浪曲　噫！肉彈
再び歸る父
文藝大浪曲　父歸る
文藝大浪曲　本日異令

カルピス
うまくて・じやうになる・飲もの
カルピス
リツパデカワイイ
ヒナサマニ
ヨクニタ　ウチノ
オヒナサマ！
カルピスノンデ
ゲンキ　ヨク
ベンキヤウズキナ
オヒナサマ！
お雛様に小瓶カルピス（20錢）コップにたつぷり三杯分
販賣所　百貨店・食料品店・酒店・藥店
製造元　カルピス製造株式會社

ナショナルランプ
御家庭に是非一個　ナショナルランプ

エキホス
濕布に優る　エキホス
感冒＝肺炎
肋（腹）膜炎＝咽喉痛
濕布劑撰擇に就て御注意
近時濕布劑なるもの數拾種の多數あれども、國產品として最も永き經驗を有するエキホスは濕布劑としての一般作用の外次の特徴を有し、優良製品として各方面に推奬せられつゝあり。
一、含有各藥物は最優良品を嚴選す、故に應用に當りては特に安全を期し得
一、藥物の含量は常に正確なれば、吸濕性並に浸透性強く、且つ長時間保溫作用を有す
有名藥店には必ずエキホスの備品有
發賣元　武田長兵衛商店　塩野義商店
製造元　二丹合名會社
EX.S.0

鬼怒電社債四分五厘 行過訂正の現れ

四分三厘の賣殘り二億圓

證券業者は悲鳴をあぐ

【東京電話】社債の四分五厘は行過ぎて居ることは四分三厘物の賣行が如何に不良であるかといふ事に依つて示されて居るので、これは何時か訂正さるべきであるとは證券業者間に金融業者の一般的常識であつた、しかして今回三井銀行が鬼怒川電氣會社債の引受けに當つて會社側が四分三厘を主張したに對し、彼等これを拒絶しつひに四分五厘と決定し會社側も折れて鎮まつたこれは一鬼怒川電氣社債の問題でなく今後の起債界の傾向を卜するものとして非常に重大視されて居る、何となればこれを動機として大藏省預金部は四分五厘の利率と決定し爾後の一流會社債のもであらざる限り四分三厘では應募者行惱む事となつたからである、右起債界の情勢一變に大なる脅威を感じたのは證券業者で目下この對策に苦慮し居ならぬ狼狽を呈して居る即ち今日まで發行されたものは四分三厘物でその賣れ殘りのもの、背負込みは相當巨額に上り一部では約二億圓に上つて居るといはれて居る、しかるに今回四分五厘が起債の標準となり續々發行されるとすれば既發の四分三厘物はこゝに全然賣れないことになる、即ち新規投資者は當利廻りのよい四分五厘の五年物に走るからである、從つて背負込みが巨額であればあるだけ苦しい譯で、この情勢急變に各證券業者は何れも困惑の狀態である

對米二十九弗丁度の維持を掘置いて統制に努力してゐるので市中は總賣人當の混沌ながら對米二十八弗八分の七乃至十六分の十三賣、

金融界は平穩

◇―津島大藏次官談

【東京電話】二十七日午前の金融界は各地共極めて平穩で大藏省でも一先づ安堵して成り行を靜觀して居るが津島次官は右について左の如く語つた

日銀からの報告を聞いても各地共平穩平靜だそうで安堵して居る、手形交換も今日は開始するさうだ、爲替の方も最近の報告では大體積み上げで動かないやうであるし輸出は出來るだけ手控へるやうにして居るし、輸入の方も略々手當がついて居るやうだから今のところ大した變りもないと見て居る、從つて大藏省としても成行を靜觀して居る形で今のところ積極的にどうしやうといふこともない

二十九弗丁度賣ひと一ポイント方低落を示し、又對英も一志二片十六分の十五乃至八分の七賣、一志二片丁度を唱へてゐる

朝鮮煉炭 湖南方面に 販賣網擴大

朝鮮煉炭黑木社長は先般來全南道販賣所新設のため湖南方面に出張中であつたが其の結果裡里、群山、全州を一圓とする販賣組合（組合員裡里一名、群山二名、全州一名）をつくつて歸任した、なほ全南木浦商工會議所よりも販賣所設置方につき同社に陳情があつたので近く同社長は同地方に出張、販賣所を置くことになる模樣である

發取引は本日も引續き前後場とも休會するが當限問題に關しては目下協議中である

東京各市場 引續き休會

【東京電話同盟】東京米穀取引所では二十七日立會時間について協議した結果引續き前後場とも休會することに決定尚解合問題については引續き協議中である

三取引所は 當限總解合

釜山群山大邱の各米穀取引所では廿七日重役會を開き協議の結果三市場共當限は總解合に決定した

	受渡値段	石數
釜山	二八圓八〇錢	一六〇〇
群山	二八圓七二錢	不明
大邱	二八圓四〇錢	不明

東京人絹總解合

【東京電話】東京人絹取引所では二十六日前場限り當限納會の處理事會の結果解合値五十二圓十錢（二十五日大引値段）にて六千四百十枚の總解合が決定された

東京手形交換 本日より再開

【東京電話】東京手形交換所聯盟理事會は二十七日午前八時より開催前日臨時休止した手形交換を本日より平常通り再開することに決定した

仁川解合成立 廿五日大引値

【仁川電】鮮取仁川米穀部では廿七日午前九時より商議員會を開き當限の解合問題に就て協議した結果內地を始め鮮內各市場と廿五日後場の大引値段で解合成立したので當所も二十五日大引値段當限廿八圓八十錢で解合に決した

石數九千石

なほ石數は各店の取組は五萬五千三百石であるが賣買玉を差引實際の石數は九千石となつた

[illegible]

鰯粕共販改訂 本府に裁定一任

一兩日中に解決せん

鰯粕の統制販賣問題は既報の通り生産業者代表の直賣要求と三菱の獨占繼續希望とが對峙し交渉決裂の危機に瀕してゐたが、引續き總督府殖産局が調停に當り兩者間に斡旋の結果雙方とも互に讓歩し二十六日の會議において雙方總督府に解決を一任する事となた、かくて揉みに揉んだ統制問題も愈々大詰に近づいてきたわけで、兩日中に解決をみる模樣である。尚右統制期限は三ヶ年に短縮される見込である

本府裁定に 聽從の外ない 三菱商事語る

鰯粕・手販賣に對する三菱多年の牙城は崩鮮の一步前に御流められ結局本府の裁斷にまかせることゝなつたが、當の三菱商事では語る

鰯粕の販賣上本府が最も妥當とする方針を示されるなら當方としてもそれに聽從の外ない、大體三菱が一手取扱ひで利益を得たと云ふが過去の三ヶ年で、その前の三ヶ年間は相當の犧牲を拂つてゐる、昨年は滿洲大豆の不作、北海道鰊粕の不漁で鰯粕のみが販賣價格、數量の好況に惠まれたがこの好況が何時迄續くかは疑問である、今後の粕の不安は魚價の不良、價格の低落であり殊に兩者が相離れば二重の打撃となる、しかも製粕工業が大企業化した上に不況となれば甚大な影響を及ぼして來る、方一手販賣には商權を

鮮內諸工業の勃興で 職工爭奪戰激化

各同業組合對策に腐心

鮮內工業の急激な勃興に伴つて職工養成の急務が問題となり、殊に電線、紡織、人絹、琺瑯等の新興工業では深刻な職工不足に當面して各工場間は職工爭奪の暗鬪が行はれてゐる

釜山輸出琺瑯同業組合では職工爭奪に嚴重な規定があるに拘らず過般組合員佐々木良藏氏の工場で六ヶ月の養成期間を約束で使用中の職工十二名が引拔かれた事實があり俄然業界に紛議を生じ、組合では去る十八日臨時總會を召集して對策を協議し違約を敢てしその同業者に對しては組合員は一切の取引を拒絶することになつてゐる、同じく釜山琺瑯器業界でも鮮人勞働者は技術的訓練に經驗がないので各工場共目下職工の養成に腐心してゐるが、一方これが技術者の爭奪は深刻を極めつゝあり、すでに職工一日二、三十錢昇給の內地以上の高賃金となつてゐる、業界では目下職工爭奪について對策をすゝめてゐるが、先づ工場の就業年限に水際作がないこと等の總合的協議ではこれが對策に研究をすゝめてゐるが、先づ本府工業試驗所を中心に職工の講習機關を設置すべく準備中である

英米爲替市場暴落 邦貨債も激落す

社債類も軒並に崩る

【ロンドン二十六日發同盟】二十六日ロンドン外國爲替市場における英日爲替は銀行賣りで一志二片三十二分一と前日に比し十六分一片安、同貿レート一志一片十六分十五と六十四分五片安を示し何れも一志二片台を割り昨年十一月以來の安値に落込んだ

【ニューヨーク二十六日發同盟】本日のニューヨーク外國爲替市場は無氣配に對日二十九ドル四十セントと前日大引に比し十五セント安に寄りつき九ドル台を割つたが午後三時には二十八ドル九十セント大引は二十八ドル九十一セントとなつたこれは前日の引値に比べ二十五セント安で本年一月十九日以來の安値である

【ロンドン二十六日發同盟】二十六日のロンドン株式市場における日本政府英貨公債は五分半利付公債は八十三ポンド半と昨日に比し一ポンド四分三安を示したのを始めその他の公債は何れも一ポンド方急落し社債類も一ポンド半乃至二ポンド四分一安を示した、日本政府公債五分半利の本日の相場は昨年三月以來の安値である

【ニューヨーク二十六日發同盟】二十六日ニューヨークにおける日本政府公債寄付は六分半がたず五分半は八十四弗丁度と昨日に比し二弗四分一安、他の社債類も大體一弗安

見込みがたゝないが、平穩である爲替市場はノミナルではあるが正金銀行が依然對英一志二片丁度、

全國各市場休會

朝取證券部は 本日も前後場共休會

朝鮮取引所證券部では二十七日午前九時より商議員會を開き協議したが東京大阪共に具體的情報未着の爲め本日前後場共休場を決定した外一切情報待ちと云ふに決したが米穀部は同九時より仁川支店にて協議中である

を決定した

三品市場立會

【大阪電話】大阪株式取引所は引續き休會堂島市場は當限三〇圓八四錢にて解合に本日も休會三品砂糖兩市場は前場立會を開始した

各米取休場

【大阪電話】名古屋、京都、熊本、下關の各米

爲替市場は 正金で統制

市中銀行業務開始

【京城電話】二十七日日本銀行初め市中各銀行は平常通り業務を繼續し、又前日臨時停止した手形交換所も再開、一般に平靜を保つてゐる、一方取引所方面では株式、米穀、綿糸、人絹、砂糖の商品取引所は何れも臨時休業をなした、これら取引の再開については未だ

朝取實物部 解約せぬ事に決定

朝鮮取引所實物取引部は二十七日朝委員會を開き

一、從來の取引は解約せぬ事

一、受渡しは賣買雙方の協定により順次に行ふ事

一、清算市場の立會は休會する事

國有財産法を 近く朝鮮にも施行

國有財産に關する法規は朝鮮には朝鮮官有財産令あつて內地と相違的の取締りが行はれてゐたが、行政的統一上鮮內の事務轉換に伴ひ內地國有財産法を朝鮮に施行すべく豫て總督府、大藏省、拓務省間で協議が進められてゐたが、この程方針決定し近く國有財産法施行を公布、十一年度より實施する事となつた、同法により鮮內の北鮮開拓事業地開放等が進む豫定である

鮮米積取運賃 基本改訂會議

二月中東京で開催

京濟、西鮮間鮮米運賃交涉は過般の東京會議で遂に物別れとなり鎮南浦、仁川、群山の鎮開きのみ三圓と決定したが右の運賃

一、仁川、鎮南浦の鎮開き百石三圓、但し五月一日より實施、四月末迄は現行のまゝ

一、木浦と麗水、馬山の鎮開き百石三圓

一、麗水、馬山と釜山鎮開き一圓

これで京濱間と運賃は▲新義州八圓▲鎮南浦七圓▲仁川、群山七〇圓▲木浦六八圓▲麗水六五圓▲馬山五五圓▲釜山五二圓となるが、基本運賃については三月中に東京に鮮米運賃會議を東京に開くこととなつてゐる

佛國內の貨幣論爭

現藏相と前藏相の取組

果して平價切下げは 金流入を伴ふか（上）

レイノー元藏相の所說と批判

ルネ・テーリイ（佛エコノミスト・ヨーロッパ誌所說）

はしがき

英米クロス五弗歐羅戰爭の復歸、アメリカのインフレ不可避を繞つて一部では早くもドル相場切下げ說すら流布せられてをり、この英米クロス擴に關聯して、又々金ブロックの動向が注目せられつゝある、英米爲替戰の激化は金ブロックを壓迫に追ひ込む、この限りに於てフランスに於ける

平價切下 議論の動向は世界爲替戰の重要な一要因ともいへる

フランスに於ける平價切下げ論の一方の闘將は前藏相ポール・レイノー氏であり、之を否定するものは現藏相マルタン氏等である、フランスに於ける平價切下げ論爭は英米爲替戰から再び華々しく展開されんとしてゐる次の論文はこの平價切下の立場をとるレイノー氏の金流動の

物理的新經濟法則主張『金本位を維持してゐる際は金が海外に流出し、貨幣減價、平價切下後は再び金は流入する』に對するルネ・デイリー氏の批判である。ルネ・デイリー氏はエコノミスト・ヨーロッパヌの主筆でありその傾向はリベラルな立場をとつてゐる、この論文に於てデイリー氏の批判は正當なものといへる

たゞ金本位停止、平價切下後の金流入が、金本位停止國のスペキュレーターの活動、國內資金の海外逃避とその後にける復歸による

利鞘稼ぎ の點にふれてをらず、この點をレイノー氏は物理的法則と誤斷してゐる誤謬を突くべきではなからうか、又この點と一國の爲替は、デイリー氏のいふ如く『その國の經濟的地位の總括的現れであり、財政政策及び經濟政策の方向とか、この目先のこれ等の政策によつて動き、之等の綜合的な動きで決定されるのであり金準備の變動は之等の關係の現れである』といふ點から、平價切下げ後スペキュレーターの活動で一時

海外逃避 資金の復歸に依り金準備は增加するものゝ、これは何等經濟的なものでなく結局長期間に涉つて見れば貨幣價値は一國の經濟的地位の總括的現れであり、金準備の變動は之等の關係の現はれであるにすぎぬと見るべきではなからうか（譯者）

一、レイノー氏 新經濟法則

ポール・レイノー氏は『フランスの平價切下げを主張せる演說』中で一九三五年の金逃避につき新しい經濟法則を強調してゐる、これは現在最も重要な問題の一つに對する異論であり慎重に討議し批判すべきである、レイノー氏の理論をゆがめて解へぬためこゝで十二月二十九日の議會に於ける演說の內容を掲げて見ようそこではレイノー氏は次のやうに述べてゐる

『我が國民の頭を惱ましてゐる金の海外流出の原因は何であるか、世界の諸國に於て金は一つの國から他の國へ順次に流出してゐる、イギリスは一九三一年九月迄金は海外に流れ、アメリカは一九三三年三月迄、ベルギーに於ては一九三五年三月迄金は國外に流出してゐる、これがこの時以後となると、イギリスに於てもアメリカ、ベルギーに於ても

逆に今度 は金が流入してゐる。諸るにこの事實に對して議會も、又中央銀行も何等之を問題にしてないやうだ、又この事實に依つて問題が如何に廣汎な範圍に亘るものか、理解し得よう、私は諸君にイギリスに於ては一九三一年九月迄金は流出したと述べた、英蘭銀行の金準備率は五十八％から一一％に低下した、アメリカの

聯邦銀行 の金準備は率六十五％から四十五％に低下した、更にベルギーに於ては七千九百萬（金）ボンドから六千六百萬ボンドへ金準備は減少した、然るに一九三一年九月以來イギリスに於ては金は急激に流入し、即ち過去二百五十年來のレコードを示すに至つた、アメリカは現在、周知の如くその量に於いて驚くべき巨額の金が

急激に流 入してゐる、ベルギーに於いてもその金準備は從來例を見なかつた程度に高まつてをり、金準備は一時七千九百萬（金）ボンドから一九三五年三月には六千六百萬ボンドに減少したが、現在では九千八百萬ボンドに飛躍的に増加してゐる、問題の基本たるこの事實を見よ、實際この一九三一年九月、一九三三年三月、一九三五年三月の三つの

時期は何 を意味するか、アメリカ、イギリス、ベルギーが金本位を停止し、貨幣價値を低下せしめ平價を切下げたのはこの時期ではないか、だからこの事實からそこに一つの經濟法則を見出す事が出來る、即ちこれ等の諸國に於いて金本位を維持してゐる際は金が海外に流出し、貨幣減價、平價切下げ後は再び

金は復歸 し流入する――と云へる。これは重量の法則であるやうな一つの物理的な法則である。各國の中央銀行から流出する金の流れはあだかも熱帶地方の大河の如く、減價あり、又還流がある。この還流に當面する每に政府當局は退還し滯流する。フランスに於いても、又他の諸外國に於いても、この金の動きは物理的經濟法則の

重要性も 認識してない、一九三一年、イギリスが金を失ひつゝあつた時、英國民は『これは世界の金を自國に集中せんとするフランス人の策謀だ』と主張した、一九三二年、金がアメリカから流出した當時、米大統領フーヴァーは十月の選舉演說にあつて『金が我國から流出するのは、これは全く

外國の策 謀にもとづくものである』と述べてゐる、諸君！この外國とは我がフランスをさしてゐるのだ、諸國の中央政府は不安定な均衡を心理的シヨツクで破壞した、最後の現象だけしか見てない、いづれの國も金の流動を支配する基本的な法則を認識してない、金本位を維持する諸國の貨幣はあだかも狼の群に逐はれる傷つける巨獸の如く

國際スペ キュレーターに追はれてゐる、心理的要素の演ずる役割は、それはたしかに金の急激な流出を急速すものであり、それは同時に又還流し還れを還布に誘ひ込むものである』と

短期と現株
ヤマゲン 源 山本源作商店
京城 電話本局 三九一 三六二 三六一 三五四 三五九 三六 市外專用 三六五 明治町 三九六

株式 大
朝鮮取引所證券取引員 大原證券株式會社
大原現物店 代表電話本五一三二番
5131 5132 5133 5135 5136 4763 4418 1657 4783

今日の經濟市況

◇東京短期依合 賣方 買方 取組高

◇日銀帳尻（二十六日）

◇鮮銀帳尻（二十七日）

◇大阪棉花（前場） 當限 先限

◇大阪綿絲（前場） 當限 先限

◇大阪人絹（前場） 當限 先限

◇後場…三品各市場休會

海外經濟電報

倫敦金塊、倫敦銀塊、米棉、印棉、スチール株、アナゴンダ株、米日爲替、英米爲替、紐育銀塊、キユーバ糖、ジヤワ糖、倫敦糖

[illegible]

京城府明治町二丁目 今 秋田株式現物店
現物專門
全國各市場立會中止、氣配不明につき相場掲載不仕候間不惡御諒承被下度何れ立會あり次第掲載可仕候。
電話本局(2) 5155 5156 5157 5159 5150 644 669

◇大阪砂糖前場

當限 不申 / 先限 一一、七七 / 日精（一等）現物 / 臺當中値二十一圓二十錢 / （後場）當限 先限

各地正米市況

川玄米 多摩 福坊 京都 越良 赤力 陸羽 北玄米 無檢査

[illegible]

落穗

鰯粕の統制問題は雙方の意見衝突し遂に本府に裁定を一任した形▲大丈夫と安心してゐた三菱も狼狽のあとが見へるが、結局兩者の顔面を立てることになるらしい▲期米當限の解合も成立し三品も霧を明け財界は順調の軌道に乘りかける▲本府では米穀の自重を促してゐるが米は生活必需品であるのは注目すべきであらう▲起債界に行過ぎ訂正の動き盛化し電氣證券は四分五厘に決定したが今後の動きが注目される

產前產後や授乳中のお母樣等にも特に必要です
――育兒秘訣の內

河合藥學博士創製 日本發明協會優等賞 日・英・米・佛・諾 專賣特許
ミツワ 肝油ドロップス かんゆ

肝腎のヴイタミンが淡い肝油、ヴイタミンは有っても消化しにくい肝油劑、等々知らぬとは云へ、然んな物を服むのは恰も金を捨てる樣なものです 御注意！

實驗上效果拔群の ミツワ肝油ドロップス

內容斷然豐富
小球形一顆のヴイタミン含量はよく普通肝油五瓦に相當す。而も他品と異りAとDと最も均衡的に含有され、加ふるに酵母ヴイタミンB、燐、カルシウム、鐵、キナ等の貴重強壯料迄巧みに配合されたる理想の綜合榮養劑

消化吸收第一
完全綿密な乳化劑ゆゑ恰も牛乳に等しく何んな小兒にも完全に消化吸收されますから效果は百パーセント。消化の惡い普通肝油や胃腸を通りの肝油製劑等は結局意味無い譯です

菓子狀の美味
如何に神經質な婦人小兒でも悅んで食べる云はゞ嗜好的榮養劑です。無理に嚥呑する他品とは違ひます。殊に肝油其儘のあの服み辛さとは雲泥の相違、之又研究の賜であります

效力一定不變
同じ商標の肝油でも其效果は一定してゐません。同時に時日の經過に依つてもドンドン減つて行きます。獨り本品のみは常に效果は一定し且つ內容不變の裝置が施してあります

見本 文獻說明書及びミツワ肝油ドロップス見本品 新聞名記し郵券五錢封入申込次第進呈

藥店、和洋酒食料品店、雜、百貨店等にあり。萬一御近所に品切の節は本舖より直送（送料不要）振替か小爲替、若しくは郵便切手にても宜しく

東京・兩國 振替口座東京七一〇番 電話浪花代表二一二〇番
ミツワ石鹼本舖 丸見屋商店・藥品部

定價 ¥.60 1.20 2.20 4.50

京城日報
朝夕刊共十四頁
朝刊
寄贈 11.3.2

比較御研究を乞ふ

利益配當附 新種養老保險料表（保險金壹千圓ニ付）

年齡／滿期	十年	十五年	廿年	廿五年	卅年
一〇	九四、七〇	六〇、二〇	四三、二〇	三三、二〇	
一一	九四、七〇	六〇、二〇	四三、二〇	三三、二〇	
一二	九四、七〇	六〇、二〇	四三、二〇	三三、二〇	
一三	九四、七〇	六〇、二〇	四三、二〇	三三、二〇	
一四	九四、七〇	六〇、二〇	四三、二〇	三三、二〇	
一五	九四、七〇	六〇、二〇	四三、二〇	三三、二〇	二六、六〇
一六	九五、〇〇	六〇、五〇	四三、四〇	三三、四〇	二六、九〇
一七	九五、三〇	六〇、七〇	四三、六〇	三三、六〇	二七、〇〇
一八	九五、四〇	六〇、八〇	四三、八〇	三三、七〇	二七、二〇
一九	九五、四〇	六〇、九〇	四三、八〇	三三、八〇	二七、三〇
二〇	九五、五〇	六〇、九〇	四三、八〇	三三、九〇	二七、四〇
二一	九五、五〇	六〇、九〇	四三、九〇	三三、九〇	二七、五〇
二二	九五、五〇	六〇、九〇	四三、九〇	三三、九〇	二七、六〇
二三	九五、五〇	六〇、九〇	四三、九〇	三四、〇〇	二七、六〇
二四	九五、六〇	六一、〇〇	四三、九〇	三四、〇〇	二七、七〇
二五	九五、六〇	六一、〇〇	四四、〇〇	三四、一〇	二七、八〇
二六	九五、六〇	六一、〇〇	四四、〇〇	三四、二〇	二八、〇〇
二七	九五、六〇	六一、〇〇	四四、〇〇	三四、三〇	二八、一〇
二八	九五、七〇	六一、一〇	四四、二〇	三四、四〇	二八、四〇
二九	九五、七〇	六一、三〇	四四、三〇	三四、七〇	二八、六〇
三〇	九五、八〇	六一、三〇	四四、五〇	三四、九〇	二八、九〇
三一	九五、八〇	六一、四〇	四四、七〇	三五、二〇	二九、三〇
三二	九五、九〇	六一、六〇	四四、九〇	三五、四〇	二九、六〇
三三	九六、〇〇	六一、七〇	四五、二〇	三五、八〇	三〇、〇〇
三四	九六、二〇	六二、〇〇	四五、五〇	三六、一〇	三〇、五〇
三五	九六、四〇	六二、二〇	四五、八〇	三六、六〇	三一、〇〇
三六	九六、六〇	六二、五〇	四六、二〇	三七、〇〇	三一、五〇
三七	九六、八〇	六二、八〇	四六、五〇	三七、五〇	三二、一〇
三八	九七、一〇	六三、二〇	四七、〇〇	三八、〇〇	三二、八〇
三九	九七、四〇	六三、五〇	四七、五〇	三八、六〇	三三、五〇
四〇	九七、七〇	六四、〇〇	四八、〇〇	三九、三〇	三四、三〇
四一	九八、一〇	六四、四〇	四八、六〇	四〇、〇〇	—
四二	九八、四〇	六四、九〇	四九、二〇	四〇、七〇	—
四三	九八、九〇	六五、五〇	四九、九〇	四一、六〇	—
四四	九九、三〇	六六、一〇	五〇、六〇	四二、五〇	—
四五	九九、八〇	六六、七〇	五一、四〇	四三、五〇	—
四六	一〇〇、四〇	六七、四〇	五二、三〇	—	—
四七	一〇一、〇〇	六八、二〇	五三、三〇	—	—
四八	一〇一、六〇	六九、〇〇	五四、三〇	—	—
四九	一〇二、三〇	六九、九〇	五五、五〇	—	—
五〇	一〇三、一〇	七〇、九〇	五六、七〇	—	—
五一	一〇四、〇〇	七二、一〇	—	—	—
五二	一〇四、九〇	七三、二〇	—	—	—
五三	一〇五、九〇	七四、六〇	—	—	—
五四	一〇七、〇〇	七六、〇〇	—	—	—
五五	一〇八、三〇	七七、六〇	—	—	—
五六	一〇九、六〇	—	—	—	—
五七	一一一、一〇	—	—	—	—
五八	一一二、七〇	—	—	—	—
五九	一一四、五〇	—	—	—	—
六〇	一一六、四〇	—	—	—	—

愛國生命

本社 東京・日比谷
朝鮮支部 京城府黃金町二丁目
出張所 [illegible]

醫界革新の書
絶對健康法

德富蘇峰先生曰く

「對症療法に專心してゐた西洋の醫藥學が永年の迷夢から醒めて、病氣を根本から治す皇漢醫學の傳統的精神に接近したのは昨今のことである。アルスが主張する絶對健康法は皇漢醫學の傳統的精神を最新の科學の立場から復興したものと見られ、其の效果の絶大なるは疑ふ餘地がない。」

絶對健康法の偉力を知らないで、病氣で苦しんでゐられる方や、虚弱な身體を嘆いてゐられる方があつたら誠にお氣の毒に思ひます。さういふ方々へ、眞の正しい治療強健法をお傳へしたいために此の三百頁の大著を無代でお贈りするのです。本書こそ病氣を根本から治す新しい醫學の發見を理論と實際の上から證明した醫界革新の書です。どうかよく御精讀下さい。

結核は必ず治る
現代の醫學で [illegible]

慢性胃腸病は治る
慢性胃腸病に對する [illegible]

高血壓は下がる
危險な腦溢血の先驅である動脈硬化や高血壓症も絶對健康法で治ります。[illegible] 神經痛、リウマチス等も [illegible] が出來ます。

早老を防止する
四十五十の若さで老現象です。絶對健康法は早老を防ぎ、[illegible]

精力を增進する
精力の減退はホルモン分泌の不完全から生じます。絶對健康法は全身のホルモン分泌を旺盛にし、いつも若々しい元氣を與へます。

毒素を取り去り血液を淨化する
絶對健康法は驚異的な毒素の中和力と血液淨化作用を有してをります。眼に見へぬ恐ろしい潛伏黴毒や遺傳黴毒も徹底的に驅除することが出來ます。

無代頒布

山崎英治先生著
四六判三〇〇頁の大册美本、希望者は新聞名明記、ハガキにて申込まれたし、一人一册限り無代進呈
御申込は即刻！
東京神田神保町三
申込所 アルス
電話九段(33)二一七六五

商業及法人登記公告

[illegible]

京城地方法院

商業及法人登記公告

[illegible]

京城地方法院

商業登記公告

[illegible]

京城地方法院

商業登記公告

[illegible]

京城地方法院春川支廳

商業登記公公

[illegible]

京城地方法院原州支廳

國際評論 三月號

總選擧戰を控へた佛國政界……高要二郎
躍進する新興土耳古の紡織工業……[illegible]三郎
總選擧後の政界の動き……高山金一
最近の世界放送界の動向……佐々木佐登治
蒙古を導くものは誰ぞ……松井等
歐洲危機打開工作の效果……鈴木東民
對支外交線の統一と三原則……高島志郎
米國のニューディルと政治狀勢……山田節男
新文相川崎卓吉論……市川鐵夫
日本の南方生命線……プライス
滿洲國海運と日本海問題……富永英三郎
滿洲國農村の一窮民一瞥に就て……大村洋夫

定價五十錢 送料三錢
日本外事協會發行
東京麴町區内幸町一ノ二大阪ビル
振替東京一九五五

パピリオ

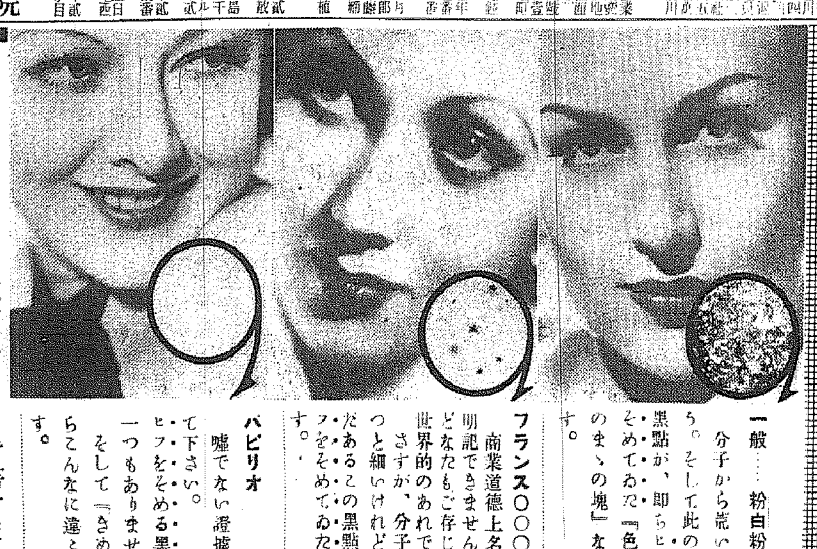

つけた顔を顯微鏡でみる

世界一の粉白粉が日本で出来ました。

一般……粉白粉
分子から荒いでせう。そして此の中の黑點が、即ちヒフをそめてゐた『色の生のまゝの塊』など、です。

フランス○○○
商業道德上名前は明記できませんが、どなたもご存じの、世界的のあれです。さすが、分子はずつと細いけれど、まだあるこの黑點がヒフをそめてゐたのです。

パピリオ
嘘でない證據を見て下さい。ヒフをそめる黑點は一つもありません。そして『きめ』からこんなに違ふのです。

嘘ではこゝまで書けません。ぜひ一度ご自分で、藥局の五十倍の顯微鏡で、外國品とでも、どんな粉白粉とでも比べてもらつてください。きめの細かさ。のび。のり。世界一が日本の伊東胡蝶園で出來たのです。

有名藥店化粧品店デパートにあり
試用品進呈 封書で二錢切手同封御申込下さい

新發賣 粉白粉 十二色
定價六十錢
伊東化學研究所
東京麻布本村町一四五

正式 國旗
附屬品一切 製造卸商
大久保寬敏國旗部
京城黃金町三
電本(2)二一四一番

京城本町 三田政

内科 小兒科
仁川府山手町三丁目
岩井病院
院長醫學博士 岩井勝三郎
電話 [illegible]

香料 化粧品製造用
香水原液
染料 着色料
佛國ローチエ香料會社代理店
獨乙カセラ染料會社特約店
京城府花園町九七
東華洋行
電本(2)三九九二番

産科 婦人科
醫學博士 二宮亮吉
二宮病院
入院隨意
京城府壽町
電本二三〇一番

毛皮なめし
叮嚀親切 迅速完全
虎、熊、狐、狸、貂、鼬、其他野獸家畜一切
當店獨特のクロームなめしは眞に定評あるところ何卒御用命を
陸軍指定工場
一般大量御註文御相談に應じます
仁川府宮町三丁目
仁川製革所
電話三三七番

人格者を網羅した 擧國一致內閣の出現
各方面の一致せる要望

【東京電話】岡田首相の急逝により後藤臨時首相代理は全閣僚の辭表をとり纏め闕下に奉呈、事件の善後措置に當つてゐるが、二十七日朝來引續き臨時閣議及び軍事參議官會議が行はれ、時局收拾に關する重要協議が行はれた、併しながらこの重大時機を切り拔けるためには、高潔直摯の人格者を各方面より網羅したる強力擧國一致內閣の出現を必要とすることについては、軍部側を初め重臣、政黨財界など一致したる要望であるからこの際はかゝる意味における擧國一致內閣の出現は必須であると見られてゐる

東京市內は平穩で その後變化なし
交通は停止せず（平常通り）
二十七日午後 戒嚴司令部發表

【東京電話】二月二十七日午後四時戒嚴司令部發表
一、戒嚴司令官隷下近衞師團並に第一師團平時在京部隊のほか昨廿六日夜上京を命ぜられたる近在部隊の一部にしてこれら部隊は既に昨二十六日夜半着京せり
二、目下東京市內は平穩にしてその後變化なし

【東京電話】二月二十七日午後四時四十分戒嚴司令部發表（第二）
二十七日戒嚴司令官より警視總監及び憲兵司令官宛軍事に關係ある事務に關し左の如く命せらる
一、集會及時勢に妨害ありと認める新聞雜誌廣告等の停止
二、銃砲彈藥兵器の賣買及び授受（中止）
三、交通は停止せず（平常通り）
四、警戒配備を嚴にす

後繼內閣下馬評

【東京電話】後繼內閣に就ては重臣、軍部側等の間に慎重協議が進められてゐるが、目下の下馬評には大角、川島兩相を中心とする陸海軍合內閣說、荒木大將說、湯淺倉平說（宮內府顧問官）及平沼騏一郎說が上つてゐる

帝都の治安は完全に維持

【東京電話】戒嚴司令部發表——戒嚴司令部は廿七日午後九時ラヂオを通して左の如き發表を行つた
【午後九時三十分戒嚴司令部發表】目下東京市中において種々の流言が行はれ心配の向もあるやうでありますが、戒嚴司令官は必要の軍隊をもつて嚴重に警備し帝都の治安は完全に維持せられてをりますから、徒らに風說に惑はされぬやう御注意下さい

警保局首腦 重要協議

【東京電話】內務省警保局は二十七日午前九時半から本省警保局長室に唐澤警保局長、相川保安課長以下警保局首腦部全員參集、各方面の情報を綜合し警備に萬全を期すると共に、帝都を中心に全國治安維持を確保するため重要協議を遂げた、しかして帝都を始め全國とも靜穩に歸し民心の動搖は大してない模樣である

西園寺公 坐漁莊に歸還

【清水電話】靜岡縣知事官舍に滯在中の西園寺公は、上京したるもの如く傳へられたが、二十七日橋本靜岡縣警察部長ほか多數警官護衞の下に午後三時二十分坐漁莊に歸還した

原田男園公を訪問

【興津電話】二十七日午後五時四十分靜岡驛着列車で來興した原田熊雄男は自動車で興津坐漁莊に西園寺公を訪問、一時間餘に亘り公と會談し七時五十分退邸、同夜は水口屋旅館に一泊二十八日朝歸京の豫定、なほ二十七日の訪問客は原田男一人で目下の所老公には上京の樣子は見えない

第二艦隊愛宕以下 大阪港外に投錨

【大阪電話】二十七日午後一時大阪海軍監督官事務所發表、加藤軍艦中將の率ゐる第二艦隊旗艦愛宕以下各艦は、二十七日午前九時四十分大阪港外に投錨してゐる

高橋藏相薨去
大藏省發表

【東京電話】大藏省二十七日朝發表高橋大藏大臣は昨二十六日不慮の災禍により重傷を負はれ同日遂に薨去せられたり

報恩院殿仁翁是清大居士
高橋前藏相戒名

【東京電話】兇彈を擊へられた高橋前藏相は二十六日遂に逝去、遺骸は二十七日午後三時納棺表町私邸階下の應接室に安置され、是賢氏未亡人、令息、令孃、令孫などの親族、大藏省の人々の手によつて悲しき供養が營まれてゐる、故藏相の戒名は「報恩院殿仁翁是清大居士」と決定された

駐日各大公使 外務省を訪問

【東京電話】本邦駐剳大公使は二十七日朝來續々外務省を訪問し、重光外務次官に對し本國を代表し岡田首相、高橋藏相、齋藤內府などの逝去に深甚なる弔意を表し、各前後の情報を聽取して辭去した

岡田前首相の遺骸納棺

【東京電話】悲しき犧牲となつた岡田前首相の遺骸は二十七日午後三時、福田、迫水秘書の手により納棺が濟まされた

許世英新大使 赴任期延期

【上海廿七日同盟】新任駐東京中華民國大使許世英氏は三月七日上海出發赴任の途に就く豫定であつたが、しばらく出發を延期することに決定した

岡田前首相の遺骸 私邸に入る
近親者だけでお通夜

【東京電話】不慮の死を遂げた岡田前首相の遺骸は廿七日夕刻海軍憲兵隊に護られ永田町の官邸から淀橋柏木の私邸に入つた、逝去が餘り突然であつたため靈前には花輪一個なく、奧座敷に安置された首相の遺骸の前には首相の次男貞寛氏、長女迫水萬龜夫人が打ちしなだれ、迫水秘書官や福田秘書官に護られてゐる姿は一入傷ましい、同夜は近親者だけのお通夜なので葬儀の日取などはまだ決つてゐない、岡田首相と死を同じうして逝去した齋藤內府の四谷私邸、高橋藏相の赤坂私邸、杉並の渡邊教育總監邸にも弔問客は引きも切らず、邸內は非常に混雜を極めてゐる

支那官憲、我兩武官を 不法にも監禁
事態は重大化の形勢

【漢口廿七日電通】去る二十四日福建省漳浦縣駐在の陸軍平田口角郎中佐と駐漢陸軍中尉が九江附近の牯嶺子口遊覽地で當地支那官憲のため不法にも逮捕監禁された事件があつたことが判明した、兩氏は數時間監禁されその間重大なる侮辱が加へられ我が方よりの嚴重なる抗議によつて夕刻に至り漸く釋放された田中九江領事は右事件について目下支那側に嚴重抗議中であるが、支那側に誠意なく事態は重大化する形勢にある

宇垣總督歸城
きのふ午後二時廿分

滿洲、鞍山に於ける鞍山製鐵所視察中であつた宇垣總督は豫定通り廿七日午前七時分鞍山驛發急行「のぞみ」に乘車、矢野秘書官を帶同午後二時廿分歸城したが、同總督は廿六日奉天驛に滯在中帝都の變事の報に接し、直ちに電報を以て湯淺宮相を通じ天機奉伺をなすところあつた、在京城京畿道警察部長は天安、池田警務局長は水原、今井田政務總監は京城驛に出迎へたが、矢野秘書官を通じ
今回の事件の報に接して誠に恐懼に堪へない、總督として意外の事件で、ただ恐懼するのみで何も語ることはないと語んで語つた

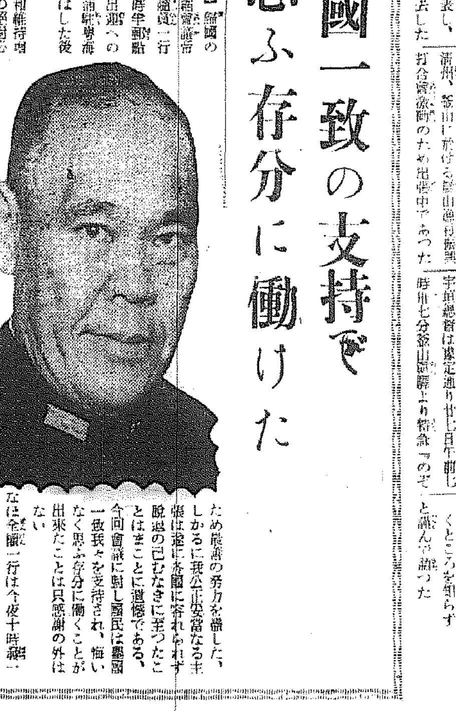

擧國一致の支持で 思ふ存分に働けた
香港で 永野全權語る

【香港二十七日同盟】歸國の途にあるロンドン軍縮會議首席全權永野大將及び隨員一行は、二十七日午前八時半朝鮮丸で當地着港、出迎への水澤香港總領事、北浦駐粤海軍武官等と挨拶をかはした後語る
帝國政府は世界平和維持增進のため軍縮會議の絕對必要なるを痛感し欣然會議に參加し、軍縮の目的達成のため最善の努力を盡した、しかるに我公正妥當なる主張は遂に各國に容れられず脫退の已むなきに至つたことはまことに遺憾である、今回會議に對し國民は擧國一致我々を支持され、悔いなく思ふ存分に働くことが出來たことは只感謝の外はない
なほ全權一行は今夜十時香港を出帆歸國の途についた（寫眞は永野大將）

京畿道會（第六日）
教育問題で質疑應答

京畿道會第六日目は廿七日午後一時廿分から會議室で開催、議事に入るにさきだち富永知事議長席から、廿六日にはおこつた東京事件につき說明する所あり、この時石橋議員たつて默禱したらの發言により全員起立のうちに一分間の默禱あり後質問に入る、出席議員卅八名孫璜瑄氏（開城府）第二次十ケ年普通學校擴充計畫に伴つての義務教育實施に對して木野番外（學務課長）との問答あり

◇崔在極氏（水原郡）初等教育に對する從來の態度をみるに地方の實情にあはぬ、第二次計畫は行政區域にとらはれず實情にてらして施設する意思ありや否や郡視學制度の效果について如何この費用は從來地方費から出てゐるがこれを國費にふりかへては如何か、普通學校の校長狀況は？

◇木野番外 今度の第二次計畫は行政區域より實情に立脚して案をたててゐる、郡視學の效果は大いにある、國費振りかへの點については本府に要請してゐる普通學校の校長は現在の所朝鮮人が廿名あり、將來とも校長は朝鮮人第一主義ですゝめたい

◇李範基氏（楊平郡）普通學校の授業料問題につき漸次輕減されてゐるが更にこの主旨を徹底されたい、ただ徵收方法について缺陷あり、改良する意思ありや、即ち現在は兒童からとつてゐるが、これを父兄から徵收しては如何

◇木野番外 昨年十錢をへらしてをり、道では國庫補助によらざる限り不可能である、徵收については今の處改善の意思なし

◇李斗用氏（始興郡）ゴールドラッシュの波にのり各鑛山關係者では工業學校が京城にただ一つしかないので供給不充分であるが道では新設の意思ありや否や、保導聯盟の活動狀況、各中等學校の昨年度における入學步合

◇木野番外 保導聯盟は專任の委員四名書記二名あり、相當に顯著な效果をあげてゐる、將來さうした考へは持つてゐない、實習を通じて勤勞精神の認識を深める、そのための學力低下については學校當局を督勵し左樣なことのないやうにつとめる、入學步合は手許にあるから何時でも御覽に入れる

◇大島番外（內務部長）工業學校の新設については昨年以來各方面の調査の結果設備費廿萬圓、工場費廿萬圓、その他に十萬圓を要し合計五十萬圓必要であり現在の道費では到底不可能です

◇李鍾顯氏（金浦郡）普通學校の教育についての質疑中富永議長が二時四十二分休憩卅分間を宣す、三時十五分再開、鄭相龍副議長、議長席につく

◇李氏質問をつづける、郡部の普通學校生徒の學力が都市と比較して甚だひくい、これは實習に力を注ぎすぎるからである、從つて實習より學力第一にする方がよいと思ふが當局の考へは？

◇木野番外 初等學校の實習科を廢止してはとの意見のやうですがとて實例を示しその他をとりまぜてのべる

◇金泰洪氏（始興郡）教育機關の獨立について當局の意見、學校費の財源のために學校費を引上げるや否や、工業學校の新設要望

◇大島番外（內務部長）學務機關獨立、即ち學務部設置について道會にかけるべき問題でない學校費については十年度において七十五錢引きあげることになつてゐる、工業學校の新設は十二年度においてその計畫なし

◇申鉉希氏（水原郡）私立學校の補助費增額、校舍の修理、神社參拜等の問題を質す

◇木野番外 私立學校の補助を更に計上することは今の處困難である校舍の構造は從來から通風採光の點は考慮してゐる、神社參拜問題はこれを通じて愛國心の發揚につとめて居り、將來ともこの方針で進む

◇趙議權氏（開豐郡）から學校費その他の質疑あり、番外これに答へて四時半散會

雜觀

これを通じて愛國心の發揚につとめる、と木野學務課長、神社參拜問題について名答、滿場拍手……六日目の會議中の白眉
▼——▲
廿一、廿二、廿三の各議員一齊に「議長！」と呼んで發言を求める、富永議長、發言順に許可、公平無私といつた所

總選擧違反者 意外に多し
前回の約倍數に上る

【東京電話】今回の總選擧の結果違反者は意外に多く、去る二十五日現在で起訴總數は一千二百十五名に上り前回の五百二十二名を遙に凌駕して約倍數に上つた、この中には候補者七名、事務長四名、選擧事務長一名をも含んでゐる、之れを控訴院所管別に見れば左の如し

	今回	前回
東京控訴	三七五	二五八
大阪 同	三四四	五
名古屋同	四八	六三
廣島 同	一七六	四三
長崎 同	一〇三	一〇五
宮城 同	一二三	四四
札幌 同	四六	六
合計	一、二一五	五二二

前行刑罰にすれば左の如し
懲役四五、禁錮一〇、罰金五九六、未處五六四

民政黨幹部會流會

【東京電話】民政黨は二十七日午後二時より本部に於て幹部會を開催する豫定であつたが、流會となつた

政友總務及幹部會

【東京電話】政友會は二十七日午後二時より本部に總務會並に幹部會を開き島田總務外總務顧問在京幹部出席、總選擧にかける干涉問題並に選擧法改正問題等について協議を遂げ、之が對策を協議し右は委員會を設置することとして同三時散會した

財界平靜で 對策の要なし
藏相、次官の意見一致

【東京電話】津島大藏次官は二十七日町田藏相と會見の上、種々協議を行つたが左の如く財界一般は極めて平靜で、何等緊急對策を施す必要なきことに意見の一致を見た、即ち
一、日銀貸出は二十六日に約一億六千萬圓の增加を見、從つて兌換券發行高も約一億五千萬圓の膨脹を見たが、これは正金の爲の手許準備を豐富ならしめるため貸出を仰いだもので何等緊急すべき事態は見られない、又コール市場も五毛方の昂騰を示したのみで平靜である
一、爲替市場は一ポイント方の低落を示したが正金の統制によつて安定を示してゐる、又外國市場に於ける外債も一、二ドル或は一、二ポイントの低落に過ぎないがこれは寧ろ當然である
一、億五六千萬圓の增加を見、今日も開店と同時に一時に前日同樣種々資金を借りに來る者が多かつたが、これは前日地方支店から資金の手當を希望して來たので、この手當のため日銀貸出を求めたもので決して事態を憂慮したためではない、從つて二三日もすれば直に回つて來る性質の資金である、一般に中央、地方を通じて金融界には異常は認められないので心配する必要はない、從つて金融對策を講ずる必要を認めない、一方爲替の暴落を豫想する者もあるが爲替管理で十分思惑取引は取締つてあり正金も落着いて實需關係について一遍二片了度で依然取引してゐる、その實需も限りがあるので先行を按ずる必要はあるまい

深井總裁談

【東京電話】各地支店から種々報告も來てゐるが大體全國的に金融界は平靜で、平常と變りなく現狀は何等金融界に憂慮すべき事態はない、日銀貸出は前日

松井大將廣門へ

【臺東二十七日同盟】松井大將は當地における支那側各要人との會見を終へ、去る二十四日飛行機にて廣西に向ひ白崇禧氏、黃旭初氏等の廣西要人と會談を遂げ、二十五日飛行機にて歸來二十七日朝再び飛行機で廈門へ向つた

一木樞府議長 辭意を固む

【東京電話】一木樞府議長は時局に鑑み辭意を固めるに至り、その辭任は近く實現を見る模樣である

馬占山上海潜入

【上海廿七日電通】天津で要鬪の保護を受けて生活してゐた馬占山は二十四日極祕裡に上海に潜入したこと判明した、馬占山の行動は祕密にされてゐるが幹部より揮日資金を得て一兩日中に天津に歸還するものと見られて居る

日蘇漁業條約 改訂交渉
長に繼續方針

【東京電話】日蘇漁業條約改訂交渉は、昨年六月モスコーに開かれて以來、既に九ケ月を經過せるに拘らず何等の進展を見ず、法定期間たる五月二十七日までに完了の見込みも全く立たずその成行は頗る憂慮されてゐるが、蘇聯側は飽くまで日本漁業の勢力驅逐を目標としてゐるものの如く、許可の數量交渉に於ても日本側の要求を一つとして容れず、交渉を遷延せしめて日本側の焦心をそそらんとする戰法を採つてゐるものと見られてゐる、併し日本側の要求は、現有漁區の確保と云ふ最低限度のものであり、蘇聯側が日本の權益尊重の意思があるなら當然この日本の要求を簡單に承認し得べきもので、從つて蘇聯側さへ誠意を示せば漁業改訂交渉は數日ならずして纏まり得る性質を持つてゐる、併しながら交渉遷延により日本側の根據を覆へし一應の交渉成立のみを急がず、法定期間中に保約が成立を見なければ暫定的協定を取極める方針を以て交渉に當ることゝなつた、而して日本側としては假令法定期間中に條約が成立しなくとも、現在の狀態では今年の漁區を喪失することはないので、この點につき樂觀的態度を採つてをり、蘇聯側が反省せぬ時は、日本側としても飽くまで强硬な態度で交渉を續ける方針である

米代表が英 代表部と懇談

【ロンドン廿六日同盟】アメリカ首席全權ノーマン・デヴイス氏は二十六日イーデン外相及びイギリス代表部を訪問、午餐を共にしつつ懇談を遂げた

東米當限の 總解合成立

【東京電話】東京米穀取引所は二十七日同所樓上に於て第一部取引員及び取引員組合總會を開き當限建玉の二萬九千四百石は二十五日の大引値十一圓二十二錢を以つて總解合成立した

名古屋總解合

【名古屋電話】名古屋取引所では當限取組高八千九百石を値段三十圓七十四錢で總解合する事に決定した

神戸米取解合

【神戸電話】神戸米取も種々協議の結果各地の總解合に倣ひ當限一萬八千三百石を三十九圓七十九錢の相場で總解合する事に決定した

◇東京朝鮮事務局北部領事 入城中廿七日歸任
◇齋藤岩藏氏（平壤專賣支局長）赴任挨拶の爲廿八日來社
◇藤原北鮮製紙專務 廿七日滿洲より歸城

東西南北

魚が溺死したといふ話▲米國ミルウオーキーに住むウイリアム・P・アパーダ君と云ふ漁師が溺死した魚を拾ひ上げた▲アパーダ君は「この魚は小さな魚を呑み込まうとして溺死したのだ▲小さな魚が喉に引掛つたので此奴は息が出來なくなつたのだ」と死因を說明してゐる▲ドイツのバヴアリアの一科學者が▲西ドイツのコンスタンツ湖で音響實驗を行つた結果▲人間の聲は水面下に於ては地上に於けるより遙に遠くまで聞える事が證明された▲この時の實驗距離は實に八哩半で音響測定の世界最長記錄である▲同地上に於ける記錄は約二哩であつて▲有名な飛行船ツェッペリン號のフォルスター中尉が樹立したものである

スター萬年筆發賣紀念 素晴らしい大賞品
當選 特賞 クローム側脇巻八型 壹百名
甲賞 ニユー、ワン ラヂオ受信機 二百名
乙賞 二色シヤープ鉛筆 五百名
正解者 水ノ江瀧子サイン入ブロマイド 選外正解者全部へ贈呈
應募の規定
解つた方は此の廣告を切抜いて、右の〇型へ〔答〕を書入れ裏封し二錢切手を貼つて解答下さい。あなたのお住所と姓名は、必ず封筒の裏へ明り易く丁寧に記入して下さい。正解者多數の場合は抽籤法に依り、最も公平に當選者を選定の上、締切後發表と共に、記念品を提供し、賞品の贈呈を通知す。解答の締切は、昭和十一年三月十日限とす。
送り先 東京市麻布區材木町廿二 スター商會宣傳部

文房具 卸問屋
アンテナ印文房具
事務用器械製圖測量用品
モミヂヤ
合名會社 Ⓗ 服部洋行 釜山支店
電話番號 二一三〇 一六八三 振替 釜山 大廳町三丁目一
（地方御用）

保溫 補血 滋養 飲料
ニツ矢補血人參葡萄酒
ニツ矢リース本舖 發賣元 越後屋

謹 近火御見舞
京城府義州通り一ノ九一
向井吉治
電話光化門（3）八二五

謹 近火御見舞
京城府義州通り一ノ一〇九
中原石鹼工場
電話光化門（3）二二一九

謹 近火御見舞
京城府和泉町一
朝鮮精米會社
電話光化門（3）三三一一 三四一二番

謝 近火御見舞
本日近火の際は早速御馳付御見舞且つ御盡力を忝ふし有難く御厚禮申上候實は一々拜趨御禮言上の苦の處混雜中御尊名御伺洩れも可有之と存じ乍略儀以紙上御禮申上候
二月二十六日
京城府義州通二丁目一七八番地
スタンダード・ヴアキユーム石油會社

民政總選擧後の初幹部會（上）と選擧公員會

社説
整頓清掃
心田開發の一助

文豪カーライルのところに、ある婦人が手紙をよこした。その手紙には、『私は、何の理由もなく何時も心が不愉快で、どんなことをして宜しいか解りません。どうか私のつとめてゆくべき道を敎へて下さい』と書いてあつた。カーライルはその婦人に次のやうな返事をやつた。『あなたの針箱の中に亂れた糸は入つてをりませんか。あつたらそれをちやんと整理して、糸毬に巻つけておきなさい。あなたの箪笥の中に、取り亂したまゝの着物が入つてをりはしませんか。あつたら綺麗に始末しておきなさい』と。その婦人はなるほどと思ひ當つた。その日から彼女の生活の態度が變つた。そしてそれ以來、愉快な幸福な婦人になつたといふ。小事は大事である。整理から、整頓から、亂れから反省整理し行かねばならぬ。

×

台所を整頓せよ。綺麗にせよ。家の周圍を整頓せよ。清掃せよ。入口を、居間を、家の前を、道路を、田を、畑を、すべてを整頓し清掃する。そこに今日の生活の第一義がある。更に自分の顔を、手を、足を、身の廻りを整頓し清潔にすることを心がけなければならぬ。その第一歩は心の整頓であり心の清掃である。心の整頓と心の清掃との手はじめは、身邊の整頓清掃から始まる。書類の整理、戸棚の整理、田畑の整理、屋敷の整理、その整頓がうまく行き、清掃が徹底する時、心自ら定まつて來るものがある。說教を聞くのもいゝ、講演を聴くのもいゝ。しかしそれよりも日々從々身邊の整頓と清掃とを續けさせる時そこに自らなる心の緊張と秩序とが生くんで來るものである。生活の秩序は身邊の整頓と清潔の中から、獨りでに湧き上るものである。

×

農山漁村振興運動において、部落一家の風習を整ひ、如上の整頓清掃に力を入れてゐるのは喜ばしきことであり、その中から民風も助かに現はれることであらう。この日常生活の訓練なるものが、整頓と清掃とから出發せしめることが最も効果的であるといふことは、道德的にも、宗教的にも、政策的にもみな認めるところである。宗教的行事にこの整頓と清掃の風が多量に含まれてゐることは、人の知るところである。整頓と清掃とは頭腦の理智的活動であり、筋肉の有機的一體としての綜合的活動である。ドイツの青年團の標語に『頭と足とは共に動せ』といふのがあるが、これは明らかに頭腦と筋肉との共同操作を意味するものである。ドイツの小學校において兒童の規律的訓練をなすのに、第一に机と靴と帽子と外套と靴と敎室との整頓と清掃とに習慣づけることは興味ある方法といへる。農村振興運動も心田開發運動も、共にこの整頓と清掃との訓練に徹底せしめることは無駄な努力ではあるまい。

八年かゝり解決せぬ
我國獨特の流行性腦炎
二季に起る異つた腦炎

此程日本學術振興會の席上で『流行性腦炎』に關する研究について委員の報告があつた。右は同會第三小委員會の研究發表で、さきに我が刀圭界の權威稲田龍吉博士が同會の委員長となり委員（醫學者）三十七名が昭和三年より向ふ八年間に亘つての腦病に關する一切の調査研究をされたものである。この報告の中、人々の注意を惹いた點は大要次の如くである

我が國に一年を通じて發生する流行性腦炎について見るに、この症狀を二つに別けるべしと云ふ說がある。即ち、木村氏は夏季腦炎と嗜眠性腦炎とに別つて居り、金子氏はこれをA型とB型とに別けて居る。B型とは夏季に流行る型でA型とは冬季に流行る型である。之に對して他の說は、本病は單一なもので季節によつて型を異にすると云ふ說である。夏季に見る腦炎と冬季に見るそれとの異同について論べられて居ることは金子氏の說によると

第一歴史的には岡山では夏に流行する流行性腦炎は既に明治六年頃よりあつたといふことである然るにエコノモ型は我國には大正八年以來で歐洲の流行からは約一年程遅れて我國に入つて來たといふ、併し、これが歐洲より入つて來たのだと云ふ推定は誤つてゐるかも知れぬ

第二パルキンソニスムスと稱せられる流行性腦炎の後胎症であるが、之は頻度に於ける差はあるけれども南方の腦炎に來るもので此の方面の調査は稲田委員長が擔當して調べられたそれはまづ小票を作つて大正六年より昭和八年までの十七年間に發生したパルキンソニスムを問ひ合せて一二七一例を集め得たものであるこれは勿論我國の罹患數を悉く集めたものでなくその一部のものであるが大凡その參考とすることは出來るこれによつて見ると明治四十二年に發生したるもの一例大正二年、四年、五年のもの各一例同六年のもの三例、同七年二例、同八年十六例、九年より漸次其數を增して大正十四年には最もその頂天に達し以後四年間漸次減少を見るに至つた

流行性腦炎の全體の數は非常に動搖してゐるのに、パルキンソニスムスの數は新しき疾患が大正八年頃から我國に入つて來たものであるといふ感じを起さしめてゐる大體に於て我國に於ける本病は單一なものとすべきか否かについてはまだまだ充分の解決が與へられて居らぬのである、而して夏に來るものと冬に來るものは我國だけであるから、これは是非日本に於て解決すべき問題である

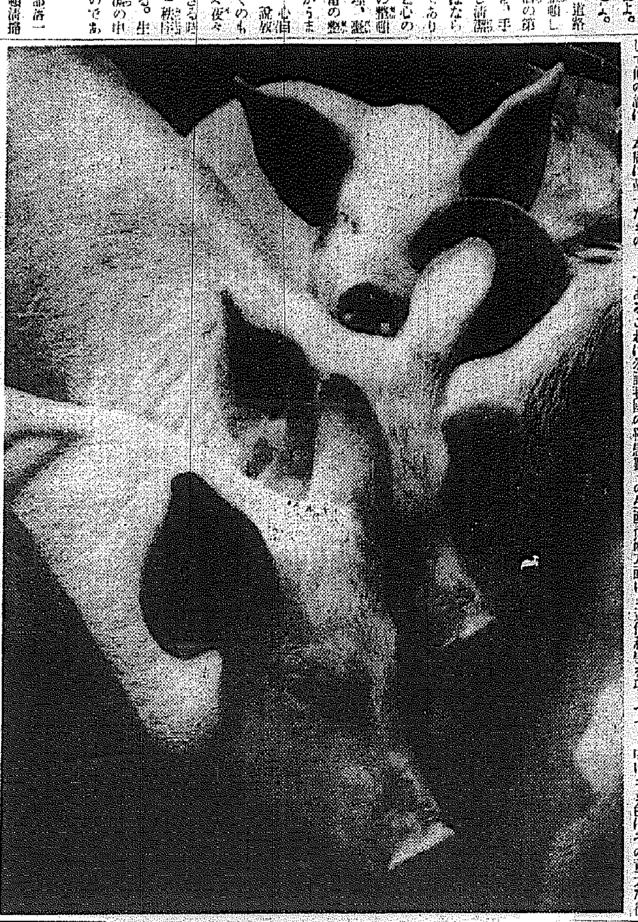

市場……（ロンドン）H・アーレン氏撮影

農村工藝の基礎技術
木材着色法指導
商工省工藝指導所において
民衆の嗜好に合した近代色調（上）

本邦山林には各種木工藝品の製造に適した優良材が豐富であり、木工藝の將來も益々有望視されて來たが、商工省工藝指導所に於ても、木工藝物産振興を企圖し、產業的地位を高めんとするには、その生產技術方面に於ても近代科學を應用して、中にも着色はその重大な使命を持つものであると云へやう。そこに取り入れることが最も必要であるといふ見地から、種々研究を重ねてゐるところである。而して製品は飽まで現在將來に於ける民衆の用と嗜好に適せるものとして研究しなければならないところであつて、次に同所研究に依る各木材に對する着色法の例を擧げて業者に資することゝする。

▽…褐色系統 の適材としては、なら、けやき、しほぢ、せん、とち等があるが、この系統に屬するものは、普通一般の家具に最も廣く用ひられてゐるゴールデンオーク仕上、俗にナラ色と稱せられ或ひはダークブラウン仕上は暗褐色の仕上げで俗にチーク色とも稱せられてゐる。その着色は（一）砥粉の水練したもので着色兼目止をしシケラツクで仕上する——金色、（二）砥粉六分油煙二分紅柄一分を水練し、着色兼目止をしシケラツクニスで仕上げする——暗褐色（三）アンバー粉を乾燥性油及びテレビン油で溶いたものを收材塗布すれば暗褐色に着色される、（四）紅柄一分に砥粉九分を混じて水練し着色兼目止をなしシケラツク仕上とする——赤褐色（五）砥粉黒ニスゴールドサイズを混じテレビン油で溶解したもので着色兼目止をしシケラツクで仕上する（六）胡桃殻を煎じた汁を塗り乾燥後重クロム酸加里の水溶液を塗る——金色（七）重クロム酸加里の溶液を單獨に塗るか或はまた重クロム酸加里の溶液の乾燥後强アンモニア水を塗る——褐色又は黒褐色（八）過マンガン酸加里液を塗る——暗褐色（九）茶粉を薄く塗り乾燥後重クロム酸加里液を塗る——金色（一〇）オーラミン染料を塗り乾燥後重クロム酸加里液を塗る——黒色（一一）タンニン酸を含む材即ち楢、櫻、胡桃の如きものに、石灰泥を塗り乾燥後拭き取る時は暗褐色を呈しシケラツクノ仕上が適當……である

椎茸の品種改良
人工交配法で可能
農村副業に又も光明

農林省では、冬季の農閑勞力を利用するために、各種の副業を奬勵しつゝあるが、これ等の副業の中、食用茸類の栽培は、婦女子、兒童にも出來るので、各地で行はれてゐるが、何れも有り來りの仕法であり、椎茸の如き、比較的有利なものでさへ、科學的な短期栽培或は品種改良の如き、一歩進んだ栽培は行はれずに放置されてゐる現狀である。

元來椎茸は、椎人の嗜好と云ふ點から見れば、松茸に及ばないが松茸は殆んど人工を加へられる事なしに、今まで誕生して來たもので、今後も直ちに人工栽培が企てられるとは思はれないにも拘らず椎茸は可成り集約的な栽培が行はれ、殆ど人工の下に栽培されてゐる。斯様に人工を加へられて栽培されて來ただけに、地方的に、或は市場の需要、或は嗜好に從つて夫々の品種が自然に形成されてゐることは想像に難くない。そこで、これ等の品種を基礎とし、優良な性質を有する椎茸菌絲の雜種培養を行つて、これが人工交配により、農作物品種に現在現れてゐる如き品種改良を行ふことも出來るわけである。從來、この方面の研究を進めることは科學的にも實際的にも極めて價値あるものであるにも拘らず實驗されるに至らなかつた。

右の事情に鑑み、大原農業研究所では西門義一博士、山内己酉爾氏が主となり、品種改良に絶對必要なる菌絲の人工交配につき研究を行つたところ、椎茸菌絲は雌雄異體で四極性なることが判明し、人工交配の可能性を立證するに至つた。又椎茸に限らず、食用菌類の純粹培養といふことは、學術的にも實用的にも、相當興味ある問題であるが、現在行はれてゐる菌類は、單に販内に培養されてゐる菌絲に過ぎず、エノキタケ、ヒラタケ等では、所謂純菌の販賣を目的とするかの觀がある。この純粹培養を應用して椎茸栽培を行へば頗る價格が高いから相當有利なものと見られて居り、また純粹培養そのもので茸を生產することは第二義としても、純粹で純粹培養した菌絲を滑木に植付ける事によつて從來よりは一層短期間且迅速確實に椎茸を生產し得るわけである。現在の樣に滑木を伐採して三年も經つてからその何割かが雜菌に侵され、廢木となる狀態では、純粹培養菌絲の播種によつて得る利益は莫大なるものがあらう。

産業知識

問　卵殻が薄いため、こわれ易くて困りますが、何か適當な方法はないでせうか

答　卵殻を厚くさせるには運動を助け、飼料として炭酸石灰を含むもの即ち貝殻、骨粉、癈雅土及び無機物を多く含む飼料を與へるがよい

問　果樹で長果枝とか短果枝と云ひますが、どんなことですか

答　長果枝とは長い成り枝の事で、梨や苹果では一尺から二尺五寸位の枝で頂芽が花芽となつたもの、桃及び李では一尺五、六寸の枝を云ふ。短果枝は長果枝に對した名稱で、桃や梨では一尺五、六寸の成り枝、梨や苹果では側枝に出來た短い花芽をつけた枝です、果樹の剪定に當つてはこの區別を知つて置く必要があります

隨筆
思索と空想の時間
中山巍

私の美術生活で、近頃もつとも自分のほしいのは、『ぼやつとすごせる時間』といふことである。『ぼやつとすごす時間』といつても、勿論懶惰な時間とか、暇人のお茶でものんでゐる時間といふことではない。

美術の生活には、思索することがやはり一番必要なのだ。ところが近頃の美術家の生活は、殆んど展覽會に追はれ勝ちで、地方に出張したり、次の展覽會に出品する作品の制作で追はれがちである

これでは全く思索する暇もない。自分の常に入るまで作品をねるとか、構成をねるといふことも出來ないわけである

一體、自分は一つの制作にかゝると、大變時間がかかる。運筆といふのか、スケッチ板一枚書くのにも、二日も三日もかかり、これ出來ない

しかも、この二日なり三日なりかかる時間も、朝から晩まで描きつゞけてゐるわけではない。筆を運んで制作する時間はむしろ非常に短いのだが、一點運んではぼやつと考へ、一線、一形を加へてはぼやつと考へ、そのやうにしなくてはどうしても滿足ゆくまでに制作出來ないのである

だから、前にも言つたとほり、私がぼやつとし時間が欲しいといふのは、このやうに素人的な暇がほしいといふこととは全然反對なわけだが、ともかく、さうしてぼやつとすごしながら畫面をながめ入つてゐると、空想はいつの間にかどこまでも飛躍し、又、空想から現實へ歸つてくるうちに、いはゆる藝術的なイメーヂの具體化がなされるやうに思ふ

私はよく散歩をする。この散歩も、人里をゆくよりは、なるべく人里を離れた孤獨な感じのする森とか林とか畑とかの小道を好んでさまよふ。かういふ孤獨な散歩をもとめる自分を追求してみるのに、やはり、この時も私は、空想と思索との世界をさまよひながら、新しい制作への思索にふけつてゐることに氣づかされるのである

右に述べたやうな意味で、この頃私はこの『ぼやつとすごせる時間』が痛切にほしい

よき制作をするためにはどうしてもこの『ぼやつとすごせる時間』がなければならないし、今までの私の仕事もさうした空想と思索の生活のなかで育てられてきたものであつた

イギリス出版界の動き
一九三五年度の總決算

一九三五年度中英國で出版された書物の數は一萬六千百十册で、そのうち新刊は九千六百八十七册、飜譯は四百四十二册、パンフレットは千百十册である、（パンフレットは四十八頁を超えないものをいつてゐる）四千八百七十一册の新版である、これらの數字は一九三四年より上の部門中第一、第二三において一萬四千五十二册と四百廿九册の增加を示してゐる、しかしパンフレットは百四十九册減少してゐる、それ故實際の增加は四百八十二册である、一番多忙な月は十月で千八百廿九册の新刊が出てゐる、次は九月で千七百十一册、五月は千六百廿九册である一番暇な月は十二月で八百三册、八月は八百卅三册であつた

小說は全く新しい出版の數において他の部門を追ひ越してゐる、一年の總出版數は千九百六十三册、それに百五册の飜譯と二千八百八十二の新版が加はつてゐる、その次は少年文學、社會學、宗教、歴記、科學になつてゐる、これらの分野のそれぞれにおいて新刊の總數は五百册を超過してゐる、小說以外の他の部門で新版の數は新刊書の數は越えてゐないのである

切手のおはなし（九）
日本郵便切手の史的回顧
京城郵券クラブ會長 醫學博士 津崎孝道

大正十年 四月二十日、郵便創始五十年記念切手として一錢五厘（褐色、赤二色）三錢（紫色）四錢（紅、赤二色）十錢（藍色）の四種が出た。悉く橫型であるが、特に三錢と十錢切手は大型に屬する。圖案は一錢五厘及び四錢切手では中央に國旗、右側に現在の郵便旗、左側に創始期の郵便旗を赤色で表はし、四隅には最初に發行された四十八文、百文、二百文、五百文の切手を描き、畫面の右側端に『大正十年四月』左側端に『明治四年三月』の文字を記して五十年を經過したといふ意味を示し、上部の御紋章の下に『郵便創始五十年記念』なる文字を入れ下部には價額を示す文字を記入してある。其他上下兩端には月桂樹を飾つてある。御紋章の下が郵便であるのは珍らしい例といはねばならぬ。

三錢と十錢切手では郵便制度の功勞者前島密氏の肖像を置き、その後方に當時の遞信省の建物を配し、外廓の左右には櫻花模章を附け、上下には星が五十個あつて五十年を意味させてゐる又、『日本郵便』の文字の所には月桂樹を描いてあるが、是は無論祝意を表したものであらう。此の圖案の建物は震災で燒失したけれども、前島氏の銅像は現在では遞信博物館の玄關前に保存されてゐる

大正十年 九月三日、皇太子殿下御歸朝記念切手として一錢五厘（紫色）、三錢（褐色）四錢（緋色）十錢（藍色）の四種の切手が發行された。今上陛下が皇太子殿下であらせられた大正十年三月三日、軍艦香取に御乘艦、供奉艦鹿島を從へさせられて御渡歐の途に出御、遠く歐洲に御巡遊遊ばされ九月三日午前十一時十五分、御恙なく御歸朝遊ばされたことを記念する爲めである。圖案は旭日昇天の海上に御召艦香取と供奉艦鹿島を描き、上部に御紋章と鳳凰を配してある。此の切手は『シート』のまゝ陛下に獻上せられたと承る。皇室へ切手が獻上せられたのは是が初めてである。

大正十二年 四月十六日、皇太子殿下台灣行啓記念切手として一錢五厘（黄橙色）、三錢（紫色）の二種が出た。構圖は先づ中央に新高山を、その麓に紅檜の森林を描き、左右の外廓に月桂樹を配したものである。この切手の發賣は台灣總督府管内に限られてゐた。だから一種の地方切手とも見做すことも出來るが、純然たる地方切手ではない。日本國內では何處でも永久に使用出來る。

大正十四年 五月十日、大婚二十五年記念切手として一錢五厘（紫色）、三錢（銀綠、赤茶色）、八錢（赤茶色）、二十錢（銀綠、灰綠色）の四種が出た。申すまでもなく大正天皇の大婚二十五年をお祝ひ申し上げる爲である。圖案は一錢五厘と八錢切手では中央に御紋章を置き、其の周圍に松と双鶴を配し、是等を二重圓がとりまいてゐる。二重圓の中には大婚二十五年を意味する二十五個の瑞雲を列べ、圓の外方には古代藻花模樣を入れてある。三錢と二十錢切手は縱大型で、周圍を鎧模式に因んで銀色に塗り、中央に鳳凰と瑞雲を描き、その上方に御紋章を戴いたものである。斯樣に切手の餘白を塗つてしまつたのは、此の切手が始めてである。

昭和二年 六月二十日、萬國郵便聯合加盟五十年記念切手として一錢五厘（紫色）三錢（綠色）六錢（紅色）十錢（藍色）の四種が出た。明治十年六月十九日、我國が萬國郵便聯合に加入してから丁度五十年になつたので、それを記念する爲である。圖案は一錢五厘と三錢切手では徽章で輪廓を作つてある。正面に前島密氏の肖像を描き、左右下の肖像を切手畫面に採つた最初のものである。六錢と十錢切手は橫大型で、萬國地圖と書狀を銜へた傳書鳩を描き、其の左右を月桂樹が包圍してゐる。

昭和三年 十一月十日、大禮記念切手として一錢五厘（紫綠色）、三錢（赤紫色）、六錢（紅色）、十錢（藍色）の四種が發行せられた。珍しく淡橙黄色の着色紙が用ひられた。一錢五厘と六錢切手では、中央の圓の中に高御座頂上の大金鳳の正面を拜寫し、圖の兩側に左近の櫻、右近の橘を配したものである。三錢と十錢切手は大嘗宮を拜寫し、これに瑞雲を添へ左方には主基殿、右方には悠紀殿、中央に廻立殿が拜觀出來る。此の切手から從來の『記念』といふ字の代りに『紀念』と改められた。

昭和四年 十月二日、神宮式年遷宮記念切手として一錢五厘（紫色）三錢（紅色）の二種が出た。共に同じ構圖で杉の樹の間から皇大神宮の正殿を拜寫したものである。

昭和五年 九月二十五日、第二回國勢調査記念の爲めに一錢五厘（紫色）三錢（朱色）の二種の切手が發行せられた。圖案は日本の地圖を描き、左右の外廓に小菊模樣を配したものである。第一回國勢調査の時と同樣に此の切手も記念日の前から賣り出して、記念のみならず當日の後も使用された。地圖の下の方には國勢調査實施日たる『昭和五年十月一日』の日附が入つてゐる。

昭和五年 十一月一日、明治神宮鎭座十年記念として一錢五厘（綠色）三錢（褐橙色）の切手二種が發行された。中央に明治神宮御本殿と中門を拜寫し左右の外廓は御鎭代を繞る御簾の綠の模樣を採つて意匠としたものである。

昭和九年 十月一日、第十五回赤十字國際會議記念として一錢五厘（綠色）三錢（紫色）六錢（紅色）十錢（藍色）の四種の切手が、更に昭和十年四月二日には滿洲國皇帝陛下御來訪記念切手として一錢五厘（綠色）三錢（紫色）六錢（紅色）十錢（藍色）の四種が發行されたことは未だ我々の記憶に新しい所であるから說明は省いておく。

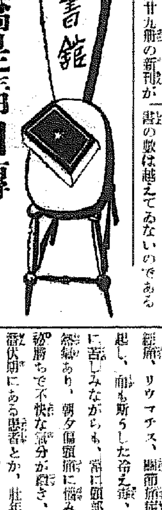

高橋是清自傳

高橋是清翁と雖も生れながらの偉大なる人世の達人ではなかつた、しかも彼は生後四日目に早くも波瀾の人世に投げ込まれ、十三歳にして渡米——少年奴隷生活——放浪——放蕩——相場師——事業失敗等々、壯年期に至る迄は極端に惡いコンデイションにのみ生きてゐる、この最初から運命にも特異の才能にも惠まれなかつた不遇兒がどうして大人物に成功し得たか——この傳記を人間敎育の偉大なる典範として家庭はもとより子弟指導の立場にある人々は必讀の要がある、また翁の生れた幕末維新から歪を起し國內の文化、風物の變轉はもとより政治、經濟、法制、敎育の發達を描く本書中の四部は近代日本發達史ともいふべきもの（一圓八十錢、東京京橋宗一相互館、千倉書房）

人の噂

（三月）人物月旦が漸く近代ジャーナリズムの正道に取上げられようとしてゐる傾向を巧みに捉へ而も此の種の雜誌ともすれば邪道に猪せんとする點を警戒しつゝ能く今月の發展をなした異色ある雜誌である內容は未だ主石退治を免れ難いが本號の大谷光瑞論は傾聽に値する、卷首の隨筆中に又秀逸を見る（三十錢東京神田駿河台二ノ一公民敎育會內月旦社）

セルパン

（三月）議會の過去現在及び將來（宮澤俊義）を先づ掲げ次に一流の外交記者に囑して英米佛伊獨の議會を打診せしめてゐる、要領のいゝ編輯ぶりである、プロレタリア文學の近狀、映畫批評の諸問題、海外作品の紹介など極めて充實してゐる（二十錢、第一書房）

感冒警戒！
貧血や冷え毒が原因する
梅毒疾患の續發
治療には保溫と抵抗力を强め血行を旺盛淨化するベルツ丸

醫學界の恩人 ベルツ博士

感冒の流行時には、必ず之れに伴つて、梅毒患者が續出致します。これは永年の潜伏せる梅毒菌や壯年時の治療中絶等が原因して、感冒に依る發熱、貧血、冷え込みが、遂に菌毒の誘發となるのでありますから、この際、充分な警戒を要しまた專門家の診察を乞ふか、若くはベルツ丸の如き、世の信用ある驅梅內服藥に依り、徹底的治療が必要であります。

全國に亘つて、近年稀れな感冒襲來、病弱者はいふ迄もないが、健康者でも相當この襲來には、默はぬ感冒に見舞はれ、全國的に病者の續出と云ふ狀態です。

普通の人は、感冒といふと左程にも思はぬが、これ程危險な病はなく、實は此の風邪が導火線となつて、汎ゆる疾病を誘發すると云つても過言ではありません。

特に、梅毒性の疾患が、いつも感冒流行に比例して激增するのは即ち感冒が原因して、潜伏する梅毒が、輕重症に拘らず、忽然として表面化し、又は再發、惡化、或は死亡したりするからであります。

梅毒患者の症狀

は、最近の樣に酷寒が續くと、人一倍冷え込むのが常で、特に手足や腰部がぞくぞくして、時々神經痛、リウマチス、關節痛症狀を起し、而も斯うした冷え症、貧血に苦しみながらも、常に頭部には鬱熱あり、朝夕偏頭痛に惱み、便祕勝ちで不快な氣分が續き、特に潜伏期にある患者とか、壯年時代の梅毒を徹底的に治療せず、中絶してゐる人、然うした人に必ず認められるのであります。

治療法としては

この場合、再發や惡化を豫防する爲めにも、又體內血液や內臟に潜伏する梅毒菌を殺滅排除する爲めにも、驅梅內服療法が理想とされてあます。最もその適應藥にも依るが、ベルツ丸の如きは、血液中の菌毒を排泄淨化するは勿論、服用につれ、著しく保溫作用を增すので、昨今の樣な感冒流行の場合でも、感染する事が斯く却つて血液循環を旺盛にする結果

梅毒に皮膚病は

必然的に見舞ふ症狀であるが、要するに之等は、皮膚に發菌が破壞してゐる爲めも有りますから、之れが完全に强化されてあれば、例へ顔面その他に腫物があるとしても、快癒が早く、又未然に防ぐ事も出來るのであります、ベルツ丸は即ち前述の通り、皮膚强化の藥質作用が豐富に含まれ、總て梅毒性の疾患に適した良劑なのであります。

冷毒貧血は勿論

一般梅毒、膿毒、瘡毒、黴毒、腫瘍疾の皮膚病、ニキビ吹出物、頑固な梅毒、睾丸梅毒、脊髓癆、ゴム腫、神經痛、リウマチス、動脈硬化、便祕等總ての梅毒に有効なのがベルツ丸で、繰り返して說明しますと、常に風邪ひき易く、貧血して弱い人とか、貧血や冷え症に腰部や腳部が、死人の樣に冷え込む人は必ず血液中の菌毒が禍ひする證據でありますから、斯かる症狀に惱む人は、躊躇せずベルツ丸に依つて徹底的な自宅療法を實行されよ。殊にベルツ丸は、藥價としても極めて穩妥本位に販賣であり、創始以來、誠實に信用ある良劑たる事を玆に明記いたします。是非各位の實驗をまつ！

梅毒と體毒
梅毒性吹出物に
ベルツ丸

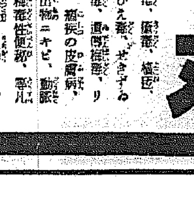

梅毒、膿毒、瘡毒、黴毒、しつ毒、ひえ毒、せきずゐ病、淋毒、腦梅毒、遺傳梅毒、リウマチス、痛疾の皮膚病、硬化症、梅毒性吹出物＝ニキビ、動脈硬化症、梅毒性便祕、等凡て梅毒性疾患に良效あり。

藥價 六日分一圓・十二日分二圓・廿日分三圓・卅五日分五圓・七十五日分十圓・百六十日分廿圓・二百六十日分（徳用）卅圓 送料四十二錢・代引十五錢增

東京市日本橋區濱町三丁目四十番地
發賣元 鈴木日本製藥社 社主 鈴木濟二
振替東京一〇五番 電話茅場八〇番九〇番

朝鮮代理店 京城府：新井・木村・釜山府：大黒・藤田

北鮮東滿版

吉州農實の昇格
郡民大會を開いて 道會に陳情書提出

【吉州】現在二年制である公立農業實修學校の五年制昇格は數年來の輿望であるが目下咸北道會開催中を機會に去る二十五日正午から明倫學校講堂で有志の發起で郡民大會を開き、鄭某氏を議長に推して陳情文を可決し、道會議長宛に送付、更に道會當局に大會の決議文を打電すると共に金九鉉氏を代表として上道せしめ、道當局に陳情することに決定して午後一時半散會した

坡州の變死者

【坡山】坡州郡に於ける昨年中の變死者は縊死二件、入水四件、感電二件、服毒二件、轢死五件、火中に投身一件、凍死二件、溺死十二件、落石一件、行路病者二件、牛の角に突かれたもの一件その他、原因としては生活難四名、病苦一名、家庭不和四名、厭世三名、その他二十三名合せて三十五名

わが主張
城津商業界の轉機 業者の自覺を促す

過般京城某紙主幹がその歡迎會席上で、商業城津觀を述べ、『城津の商人は商法を知らない』と喝破したさうである、その理由として感興の上から…などゝも店舖の感じが惡く、客の購買欲をそゝる魅力に缺けてゐる點、顧客心理を摑むサービス上の訓練が足りないなどの諸點を列擧したといふ、この點遺憾ながら、業者も同感ならざるを得ない

××

抑々城津の市街美の中心を構成する大小店舖の構へは、地方經濟力のそれとかけ離れて餘りにも貧弱過ぎる、見渡した處外見上『これは』と思はれる、店舖は甚だもつて少い、第一バラック並であり概して間口が狹り過ぎてゐるため内容は勢ひ伴はず、それにショウウインド等の設備、及びその活用方法に於て物足りない感がする、更に店頭廣告戰術に至つては全くゼロである、看板等はもつと廣告價値を考へてしかも商業美術化することに努めたいものである

××

以上は外見上改良を要すべき諸點であるが、更により緊要事は、内面的なサービス上の問題並に因襲的な一般取引上の慣例、殊に掛賣、手數、値引等の打破、親切な支拂の勵行、支拂日統一等々改善を要すべき問題は多々ある、要は各人の自覺である、萬事合理化時代に應じ、近代都市的商略を取り入れる必要があり業者は重大な轉機に直面してゐることを認識すべきではなからうかと思ふ（城津支局一記者）

通譯廢止の動議で 論戰の火花散る
思ひがけぬ波瀾に議長も持て余す
三日目の江原道會

【春川】休會明け江原道會第三日は二十六日午前十時二十分開會、（松村、崔養浩二議員缺席）議事に入るに先立ち初日の緊急動議による京春鐵道實現陳情電文（京城春川間の交通は政治及び經濟方面の見地より見て最も重要にして與地資源の開發、地方產業の進展上京春鐵道の敷設をなすは刻下の急務に屬し、爾來これが促進に對し特に御配慮を煩はし來れるも本鐵道の急速實現に關しては特別の御盡力に與りたく本道會は滿場一致の決議により茲に御願申上ぐ）右を宇垣總督、今井田政務總監、牛島内務局長、吉田鐵道局長、林財務局長宛打電した旨を報告、十一年度豫算案の第一讀會に入るや朱臺爀議員（伊川）豫算案を細密に檢討するに通譯の點が缺くとて敢然通譯、河川使用料、生產貸金の貸付、農家運動の強調、新規事業等につき長々とまくし立て、これに對して神谷審議外の答辯あり、この時崔某議員（鐵原）議事進行について緊急動議を提出

膨大な豫算を短時日で審議することは困難であるから通譯を廢して時間を節約しては如何

と諮るや李某議員これに贊意を唱へ、議長が採決の結果廢止贊成者多く、動議成立せんとした時金某議員は机上に通譯を叩きつけて反對意見を示す

▲小宮山議員（鐵原）このところは議長の裁斷に一任したい

▲申台彰議員（春川）必要な人だけに通譯をつけてその他は廢止してもよいと思ふ

▲議長　參與員の說明の簡單なものは、通譯を廢止したい、議長が特に必要と認め又議員中から特に要求のあつた場合に限り通譯をつけることにしたい

▲李某議員（平康）通譯を敢て廢止せんとするなら先づ選擧規則から改正してかゝれ國語を解しないものは道會議員の資格なしといふことにすべきである

かくて通譯問題で意外な波瀾をみせたが結局動議は立消えの形となり五分間休憩の後開會

▲金基玉議員（金化）金剛山電氣鐵道を國に買收して貰ふやう本府並に要望電報を打ちたい

と動議を提出

▲議長　電報よりも意見書にして陳情案を出して貰ひたい

ついで道議員、金東某議員の總督その他に關する質問があつて休憩、午後一時四十五分再會先づ澁谷參與官から問題となつた通譯は參與員の答辯にのみこれを廢し、議員の質問の際は省略することに議論が出來た

と報告議事に入る（以下明日報）

警官の家庭に神棚

【咸興】咸南警察部では警察官の國體觀念明徵、心田開發のため各家庭に神棚奉祀の計畫を進めてゐたが希望者九百四十一名、注文の神棚も廿六日到着したので直にこれを各家庭に配給奉祀することになつた

南大川改修 繼續の陳情

【咸興】豫算縮減の結果、咸南の地方振興事業中、北青南大川改修工事は下流三百メートルの豫定工區を短縮し支流通用川の改修を中止するに至つたのでこれに重大關係を有する北青郡陽化面一里外二ヶ里四百八十餘名の住民は新浦面居陽里金某外三名を代表者として去る二十五日附既定計畫實施の陳情書を提出した

釀造品品評會 今秋羅南で

【咸興】咸興稅務監督局管内咸北南兩道の釀造高は清酒五千石、燒酎八萬石、藥酒一千石、麴子一萬石、醬油一萬五千石、味噌十五萬貫、清涼飲料水五百石を超えその價格五百萬圓を突破する盛況に昨秋は咸興に第一回品評會を開催して多大の效果を收めたので今秋は羅南で開催することになつた、總經費二千三百圓としその内譯は稅務監督局支部一千五百圓、咸南道補助二百圓、咸北補助五百圓、府附金二百圓、雜收入五十圓の豫定である

獄舍から國防獻金

【咸興】去る紀元節の佳節に際し咸興刑務所では森山所長が時局と國民の覺悟に關し訓諭するところあつたに對し受刑者中の思想犯十二名、普通犯十八名は工場所得の…

間島省内の自動車統制
省公署の評價發表 公司が接收を開始

【延吉】紛糾に紛糾を重ね成行を注目されてゐた間島の自動車統制について省公署では二十二日午後一時公司側及び業者代表十四名を召集館評價調停案を發表した、先づ金民政廳長から評價委決定までの經過に關し說明、評價とての希望事項を指示した上評價表中から五十錢乃至三圓を國防獻金として醵出したので廿四日總額二十四圓五十錢を咸興經由獻金の手續をとつた

を示し、中島評價委員より評價原出根據を詳細說明し、續いて公司側永井代表より當局側に業者に接收があり、これに對して業者代表猪口氏より業者側希望を陳述して餘會を經つた、同評價案によれば車輛合計七十三台に對して九萬七百三十圓となつてをり、公司側では三月中に完了する豫定で早速各業者個々の接收を開始し、今月中に完了する豫定である一方業者間には評價に對してなほ不滿を抱いてゐるものもあるが結局は泣寢入りとなり、從業員の雇傭採用を條件として解決するものとみられてゐる

長箭の沖合五浬に 鰊の大群回游
金剛山丸が吉報をもたらす
今年は豐漁を豫想

【溫井里】江原水產試驗船金剛山丸は去る廿日から長箭を根據に沿岸鰊回游を調査中であるが漁業者の談によれば目下五浬の沖合には相當濃厚な鰊群があり、水溫も漸次好條件に向つてゐるので近く沿岸に回游し來るものと推察され、今年は大漁の見込である、内地では北海道方面の鰊については充分研究されてゐるが朝鮮の鰊については未だ餘り知られてゐない、朝鮮の鰊は北海道方面のものとは種類も少し違つてゐるらしいから大いに研究の餘地がある、府は先日からの調査によると三十尾のうち十七八尾位は胃臟にちやちやとした寄生虫が非常に多く發生してゐる、それがため排卵手にある卵が殺害不全で目下その方面の權威者に研究を依頼してゐるが近來鰊北の不漁も原因はこの寄生虫にあるものではないかと思はれる、この寄生虫は鰊には非常に弱く、寒冷には強いが人體には別に害がないと思ふ

では漁船に腐心してゐたが、二十一日調べたところ、手前い振りをした四日頃又もや新浦港七十八海洞商店から窃盜被害の屆出があつたので、新浦派出所ではかねて怪しいと目星をつけてゐた浦項洞勞働者某の方に踏み込み引致取調べたところ、手前い振りをした制に案外スラ〳〵と犯行を自白した、歸人は去年十一月から米穀商に盜み廻り、これをまた米屋に持つて行つては金に替へてゐた者で被害も相當多額に上つてゐる

開城兩松都普校
經營主體が變り 校名變更認可さる

【開城】私立第一、二松都普通學校は米國南監理教會の創立にかゝるミッションスクールであつたが昨年五月頃財團を組織し府民有志の手で經營することになり同時に第一松都普通學校を中京普通學校、第二松都普通學校を松都普通學校と校名變更方認可を申請中のところ去る十九日附で認可された

馬興山匪賊を叫合

【咸興】二十五日新興警察署報＝昨秋咸南新興警察署に歸順して新興八道溝に居住中の馬興山は一月中旬以來逃走、所在を晦ましてゐたが最近に至り八道溝奥地森林中の匪賊と連絡して再び匪賊を結成し、馬東地で何事か畫策中なること判明した

明太肝油の不正品 またも發見

【咸興】又も咸興から大阪に出荷された明太肝油百罐のうち廿五罐の不正品が發見され、荷受人大阪丸一商店の抗議により沼田咸南水產技師は同地に急行して對策講究…

城津學組の賦課率
最高標準引上げ
經濟界の發展に順應して
改正方認可を申請

【城津】現在學校組合の賦課率は一等から一等七千圓、二等六千圓、以下三十八等まで、從來ともすれば『上に輕く、下に重く』の嫌ひあり府民間に不滿の聲があつた折柄、經濟狀態を基礎に査定されたもので近時地方經濟界の異數な發展振りに應じその實狀と對比して著しく不均衡となつたゝめ最高標準額を引上げ中心ると一萬五千圓に引上げ以下小刻みに四十六等まで等級を繰下げ、これ等矛盾を打開することになり組合當局では目下認可手續きをとるべく準備中である

學議の定員增加
八名を十名に改め 五月一日に總改選

【城津】學校組合議會議員は本年五月一日で任期滿了となるので同月三日を期し總改選を行ふが近年都市の躍進に伴ひ内地人戶數の激增に鑑み定員八名を十名に增員、選擧規定の改正により從來の連記投票は今回から制限連記に變更されるなほまだ相當餘日があるのでその動向も判明しないが地方經濟界の躍進に從ふ議員…

目指すは專ら 農漁民の福利
地方振興を基調に豫算編成
孫知事の演述要旨（下）

本道農村に於ける營農上重大な缺陷は（一）田作の二毛作少きこと（二）畜牛の飼育及所有者少きこと（三）林檎等を所有する農家少きこと（四）堆肥の製造量少きこと（五）副業の經營少きこと等であつて之がため多數の農家が食糧の不足を告げ、負債の增嵩を來たしつゝあるに鑑み先づ不足食糧充實のため田作は必ず二毛作を行はしめ、特に麥作の改良普及を圖り蓄力の利用及自給肥料の增產等のため畜牛の增殖及所有化に努め、燃料飼料及堆肥原料充實のため農用林地の普及を策し、堆肥綠肥等自給肥料の價値的增産を圖り、更に副業獎勵中蠶業は各戶に二百本内外の桑木仕立の植桑をなさしむる等の計畫を立て之を更生部落に集注獎勵し、その他更生三箇年計畫に關する一切の農林水產獎勵施設を悉く更生部落を中心として行ひ部落擴充計畫の實施に伴ひ漸次一般的に普及せしむることゝし、而更生の根本たるべき精神開發に關する諸施設も特に更生部落に濃厚なる指導を加へその他高利債の整理生活の改善等更生指導等に關する諸施設も擧げて更生部落に集注する方針でそれ〴〵所要經費を適當に計上した

而して農家の更生を圖る上に最も必要を感ずるものは農產品の有利販賣農家用品の安價購入、農用設備の共同利用である從來本道では部農會、金融組合、消費組合等でその一部業務を行ひつゝあつたが之等の機關だけでは組織經營は到底望み得ない又農產物の販賣に件ひ毎年數什所の罪を設立し販賣購買等に關する業務を行はしむることになつてゐるがこれ亦その數少きため充分農村の要求を充たすに足らないので從來の消費組合の制度を擴し新に廣く小規模の協同組合の設立を勸奬して販賣、購買、利用の完きを期することにした

農山漁村振興運動の進展に伴ひ一般民衆の精神作興と心田開發は各般の施設を行ふ上に於て、又民衆生活の基礎を鞏固にする上に、最も緊切なるを認め大いに國體觀念を明徵にし地方の民度に應じて敬神崇祖の思想涵養、信仰心の啓培等に關し適切な施設を企てそれ〴〵相當の經費を計上した

次に農事試驗場に對しては職員の增置、設備の完整、事業の擴張等これが内容の改善、充實を圖り特に新たに土壤調査を開始して合理的營農の指導に資し、高地帶營農の試驗を行ひ之等地方に居住する多數の農民をして現地に安定せしむるの方途を講ずるため之に關する所要經費を豫算に計上した

その他農家の副業として採肥養豚の普及、緬羊の獎勵、農產加工に關する施設等を企て或は畜產の改良を圖るため之が機會事業を開始し又新に農事の改良生產の增加等に關する品評會の事業を助成する方法を講じた

本道の林野はその面積約二百廿萬町で總面積の八割五分に達し林業の興廢は直に本道々勢の振否に及ぼす影響多きことは論を俟たず、近時斯業の進展見るべきもの少くないが合理的林業經營の指導獎勵に關する各般施設の適切確實を期するには其基礎資料として林業試驗が必要であるが從來は專ら本府林業試驗場の試驗の結果に依頼してきたが同試驗は主として總括的基本試驗に關し直に一般的獎勵施設に移し得ず更に實地の應用試驗を必要とするので十一年度に於て新に林業試驗を開始して本道の實情に即した林產物の培養並に利用農用林產物の增產獎勵等に切實な應用試驗に着手する

本道は鮮內有數の火田地帶にて昭和九年末に於ける火田民戶數七〇、人口三十六萬四千餘人、耕作面積實に九萬九千餘町步に達する狀況にあり營林上の支障は勿論、山火及旱水害の因をなし交通或は一般產業の伸展を阻害する事例が少くない、致育的民の大多數が之等火田民たるに鑑み農山村の振興及び社會政策上の見地からしても之が整理は刻下の急務と認める、而して之が整理は現地に定着耕作を認容し得るものに對してはその國定者の方途を講じ營林上支障あるものに對しては他の農耕適地に移住せしめ或は他の職業に轉業せしむべくこれが準備事業として差當り十一年度に於て火田民並に農耕適地の基本調査を實行し十二年度以降之が對策を講ぜんとするのである、洪川郡乃村面及斗村面に跨る釜山國有林のうち六五%は火田で之に依り生計を維持するもの八百六十餘戶、三千六百五十餘人に達し之が整理安定施設は極めて緊急なので同國有林の拂下を受け道直營事業として經營することにした

次に木炭は本道林產物の首位を占め年々の移出量約五十萬俵に及ぶ大宗であるが本道木炭界の現狀は製炭方法需給宛て品質の改善遲し今後益々增勢の情勢にあり農山村經濟更生上郡査するところ大なるものに鑑み生產業者の向上に更に一段の顧慮を要する點少くない、よつて之が對策として十年度に於ては主要生產部郡に對し小規模製炭業者を一丸とする木炭改良組合を組織せしめたが十一年度からは主要生產地より漸次道營檢査を實施し所期の目的達成を期する計畫である

水產業については水產試驗場の業務を擴充するの外新に小漁船に對する共濟事業を助成することと共に各漁業組合に對し補助金を交付して漁村振興指導員を設置せしめ漁家更生の指導を徹底せしむることにした

土木事業については幾多の懸案があるが經費の關係上急速に實施の運びに至らないことは甚だ遺憾である、又前年まで實施してきた窮民救濟事業は既に相當好轉等の事情により殆ど其ぐ第一應打切り、新に地方振興土木事業を企畫し有望道路の改修、改良、河川の改修、港灣の改修補修等を實施すると共に第十次國民道路及び各種道路の修築及金山道路と林道の改修等に補助を增額し又小港灣の修築補助のため之が經費に對する補助金を新に計上した外直轄港灣の災害復舊工事及河川調査並に長箭港に於ける内湖の埋立事業を實施する計畫を樹て、之に要する經費をそれ〴〵計上したが長箭港は近時漁業と製造業が異常の進運を來すに至り之が利用增進上埋立事業を實施することは最も緊要且有望と認めらる、次に衛生施設に關しては近時民度及生活の向上に伴ひ衛生思想も漸次普及されたが衛生上缺點多き邑面に於ける技術員及道公醫の增員をなし又醫療原施設の改善擴充を期する等衛生施設の擴充を增進しこの經費を見込んでゐる

以上は道治の大綱で該上方針に則り結局十一年度豫算に於て新規事業及既設事業の擴充費として計上せるもの約百五十萬圓の巨額に達するのである、之が實施に當つては專ら地方の振興に基調を置き且つ効果を增大ならしむるに留意したいと思ふ

而して本會議に於ける提出案件は決議事項として十一年度歲入出豫算外十件、報告事項として九年度道歲入出決算外五件

長箭漁組の總代會

【溫井里】長箭漁業組合通常總會は去る二十六日午前十一時から漁業組合會議室に開催、左の諸案を審議し、鄭哲謨氏の組合長兼常務理事は重任に決定した

▲九年度組合決算、財產目錄、貸借對照表、事業報告及剩餘金處分案承認▲十年度更正豫算、事業計畫及經費賦課徵收方法（可決）▲十一年度事業計畫及經費豫算（可決）▲十一年度經費賦課徵收方法▲起債及償還方法（可決）▲漁業權取得及變更（可決）▲監事補選（當選）

讀者の領分

▲私は普通學校卒業後家庭の事情で十九歲の現在迄せず現在母校の給仕として勤めてゐます誰方か御使ひ下さい（大東市）

▲私の友人帝大を出て研究生に勤務する廿八歲月收百圓以上の經濟能力あるもの、獨を責めたいのです、先輩高女出の美麗な淑女を希望します但し仲介紹介者も歡迎（公州若松町三〇年度寛次）

▲中學を出て現在鑛業に從事する三十一歲の內地人男です、將來鑛業で立身したい念願です、實力を備の上で鑛海を將來きめて下さい、讀文も書き通譯もできます（ＡＹ生）

人の動き

▲大西三津宿氏（新任元山支店長）二十六日着任

▲上野京畿道警務課長　二十九日來京畿

▲森與榮氏（汶山金組理事）赴任挨拶のため汶山郡

▲金東郁氏（汶山支店長）赴任挨拶のため同上

新興警察署 映寫機購入

興興警察署では同署管下九面火選金剛金寧興郡の指定寄付百圓で十六ミリダブロＳ型映寫機に映寫八卷を購入すると共に道衛生課備付のフイルムを用ひて管內教化の強調宣傳鑛寫を開催すべく之の種往文を送つた

肺結核豫防 論文募集

【咸興】來る四月に機能新聞社創刊十周年に相當する咸興衛生協會はその記念事業の一として左記により論文を懸賞募集する

▲題目　朝鮮の現狀に即したる肺結核豫防對策▲限稿　千四百字詰原稿用紙十枚以內▲締切　昭和十一年三月十五日▲賞金　一等一十圓、二等三十圓、三等十圓

地方讀者欄 御利用について

讀者の京城日報は去る二十二日附紙面から夕刊一頁を擴張するとともに全面的に内容の充實刷新を斷行して、讀者より絶大の御讚辭を戴いてゐますが此讀者欄の紙面利用の範圍を擴げて『地方讀者欄』を新設しましたので左記要項御承知の上何卒々御利用を願ひます

讀者欄は地方愛讀者各位のため就職、商談、賣買、通信等の利用に供するもので郵便ハガキで『本社通信部讀者欄係』或は『各地の本社支局』宛御投稿願ひます、但し徒らに他人を中傷し、或は廣告に類するもの或は俗を紊亂するもの等は一切掲載しませんから御注意下さい

京城日報通信部

會商の五年制實施 道會に電請

【會寧】會寧商業學校の五年制實施はかねて各方面から熱望されてゐるが、近く清津商業も五年制が實施される模樣なので商業都市としての面目上からもこの際速かにこれが實現を期する要ありとし、二十四日邑、商工會、繁榮會の連名で目下開會中の咸北道會に陳情電報を發した

惠山電氣發電擴張

【惠山鎭】惠山電氣會社では電燈需要者の增加に伴ひ、從來の五十キロ發電を七十キロに擴充すべくかねて計畫中であつたが愈よ今春解氷期と共に工事に着手することゝなつた

安木港に出張所要望

【江陵】江陵郡…の關門をなす安木港に…

日滿產業博に ホームスパン 會寧郡で出品の企て

本港は貿易額年々六百萬圓を突破し、年々著しい飛躍を示してゐるが、まだ電話がないため商人は非常な不便を感じ、有志はこれが急施方を當局に請願中である

【會寧】郡當局ではこの春富山市で開かれる日滿產業博覽會に會寧のホームスパンを出品すること になつたが、純良な女工を動員して工場から優秀な品を出品しこの機會に特産品として本ホームスパン製織の實況をも紹介しやうと意氣込んでゐる

西湖津漁組事務所新築

【興南】西湖津漁業組合は新年度一萬六千圓の工費で西湖津新漁港の埋立地に木造二階建の新事務所を建築する事に決定し七千圓の不足金は…ことになつた

溫井里の溫泉改善

【溫井里】溫井里溫泉は前面…白川、付近の溫泉旅館は…從來歸着したか…二十五日午後七時から…開催、…各溫泉共同經營の體制の下に、一層の温泉場の設備を擴充すること、溫泉の不足と設備不完全のため…

城津學組の賦課率 （上掲）

これ等の病は決して不治でない原因となる濁つた血液を淨化して病根を除くすれば治る、今津博士は專門細胞學で有名な今津博士と共に、これ等病氣の原因を徹底的に研究した結果、淨血劑を發見した

喜びの聲

肩こり頭痛耳鳴目まひ、卒倒動悸狹心症ぜん息、神經衰弱不眠、痛み痺れ、シビレ、高血壓、ふるひ手もつれ動脈硬化、半身不隨などで困る人は迷はず一日も早く御相談下さい

大阪市福島區今津研究所

專賣特許 ハコのやむ 禁煙 蛸橋のオゾンパイプ
ニコチン有毒成分を完全に除去し喫煙者に有効…
大阪市天王寺區…オゾン商會

ハガキ一枚で運が開ける病が治る!!
靈法 奧秘公開
洗心會本部

空氣銃 傳賣 特賣
無煙 ダイアナ式 中形ダイアナ 小形ダイアナ 少年用中折式 チ引上式
大阪市東成區中本町 弘文堂銃砲製作所

春近く
藥用 ナンバーワン 洗粉
艶へませう柔肌に…
ホワイトローズの 麗しい香りの優雅な香り
本舖 第一萬院化粧品部

清州の地久節 婦人會の行事

【清州】國母陛下の第三十三回の御誕辰日たる三月六日の地久節を迎へ清州愛國婦人分會では各婦人團體及び女學生と連絡を取り大いに婦人報國の精神を高調することになつた

地方論陣
所謂"非常時仁川" 府民は冷靜たれ

【その二】前議の紛糾は既に會議所のみにとゞまらず全仁川の重大なる問題となつた、街に響くは"非常時仁川"の悲痛な叫びである

しかし事こゝに至つた以上もはや防態する術はないのでこの上は府民として如何にしてこの非常時を突破するかにある、即ち前段で述べた如く先づ正確検討を遂して後に、紛糾を中心として全市に暗影を投ずると思考される諸般の根源を変除し、府勢の伸展を助長する對應策を確立しその實行による外はない、しかしてその對策は百のものもくは絶對に一つの根本方針に基くものであらねばならぬ

×　×

明朗なる仁川の建設といふか或は淨化といふか、その嫌像調達なる根本の方針は炳乎として日月の如く明昭であるべきだ、仁川は開港五十幾年の古い歴史を有する光輝ある海港都市であると同時に、近時租々としてむしろ沈滯してゐるきらひがある、薬牛の歩く不振を來し、茲に"惡性非常時"が到來し今更の如くに淨化運動必要を叫ばるゝに至つたのは實に慨嘆至極である、がこれは一部商議、府議など府民の師表となるべき、公職者のみの罪に歸すべきでなく、府民一般もまたその責任の一半を負擔すべきである

×　×

こゝに於てか府民は一大決心をせずんば、誇る港都の歴史をけがし全市を猶落の底に陥れ府民の自治心と公共心を消滅し憂ふべき現象を招來するに至るであらう、過去の弊習を排斥し因循の姑息狀態を離脱し公道を濶歩すべきだ即ち過去の糟粕に執着することなく、常に清新溌剌——徒らに偏狹なる排他的主義を强調して、自ら遊なりとするものでなく、又況んや他に追隨して、その鼻息を覗ふを以て能事とするが如き、迎合闘統の便宜主義では此非常時突破は至難である長き歴史と多年の慣行に養はれた、古い港都の民は動もすれば因襲の虜となり不必要と有害の過去の糟粕を捨てきらずして漫然府勢の伸長を阻害するものであるされば現下の混亂を打開せんには、須く舊例故慣を墨守せず進んで清新溌剌の新機軸を案畫し各自の旧習を清算すべきであると信ずる(仁川支局一記者)

が醸せられるなど話題を賑はした

忠北元三南 麯子組合 復活を陳情

【清州】沃川有志、忠北道會議員高泰洵、沃川面長李壯永、沃川繁榮會長大島三男の諸氏は二十六日忠北道廳を訪問、金知事、松島內務部長と會見し數年前、忠北麯子組合成立と同時に廢止された沃川所在、元三南麯子組合工場がその後、空家となつてゐるまゝである、沃川三郡のみでも年に四千石の麯子需要量があり京城稅務監督局管內各麯子會社、組合の合同を機會に三南麯子醸造工場の復活方を要望、更に狩西土木、醫學務兩部長にも夫々關係事項に付、種々陳情するところあつた。

景氣好轉するとも 奢侈は絶對禁物
先づ指導者の自覺が必要
總督慶南農振評定で强調

【釜山】慶南農村振興運動の委員打合會議は第一日目(二十七日)に行つた宇垣總督の訓示は二百卅名の全列席委員に多大の感動を與へたがその大要左の如くであつた

今回慶南における農村振興運動の徹底的强化をはかる委員打合會に於いて農漁村振興の第一線に活動努力する各位と相まみゆる機會を得たことは容易に得られぬだけ實に欣快とする處である、農漁村振興の方策面に具體案については既に知事以下關係各主任から詳細な說明と希望があつたと信ずるが本日を機會に所感を述べたい、農村振興の目的を達成せしむべき第一條件は公私各機關又は地方指導者が一致團結して振興の目標を把握したる後において始めて期待し得る問題であつて地方の農漁村指導强化の大責任を負ふ各位が此の自覺に立脚することが先決問題であらねばならぬ第二には最近朝鮮內の各地方が一般の景氣好轉の氣勢を示めし農漁村の全般にわたつて近年稀れにみる活氣を呈して來たことは歡ぶべき現象であると共に從來の弊風を一掃して生活の改善を圖り經濟力涵養に精進すべき立場にあることを自覺して却て後を忘却するが如き奢侈安佚に流れることを極力警戒せねば劃期的の農村振興の大計畫も水泡に歸することを知らねばならぬ第三には振興運動に從事する指導者と一般民衆の氣持を觀察するに多年の陋習を打破して根本的に生活の基調を改めんとする農振運動に對し全然不可能視する傾向と、無自覺無省に徒らに農村振興を呼號するのみで何等實際に觸れぬ傾向とあり是等はいづれも今日の朝鮮を知らぬ結果にほかならぬ、斯る狀勢を一蹴して各位はその重且大なる責任を痛感して努力されんことを期待する所以である

忠北の道會
廿九日から八日間開く 日程その他も決定

【清州】二百七十六萬圓といふ未曾有の尨大な豫算案その他議案を審議すべき第四回忠北道會はいよ／＼二十九日午前十時から道廳會議室で開會されるが道當局では道會に臨むに先立ち既に松島內務部長以下各課長並に技術官を參與員に任命した陣容を備へ議員側からの質問の砲筒を向けられるべき諸種の問題に關し其の答辯材料を整備して萬全を期してゐる、なほ道會の日程は左の通り

▲第一日(廿九日)午前十時開會、諸般報告、會議錄署名議員の指名、知事演述、第一號議案(豫算)上程、內務部長の豫算案說明▲第二日(三月一日)休會▲第三日(二日)第一號議案第一讀會▲第四日(三日)第一號議案第一讀會▲第五日(四日)第一號議案第二讀會▲第六日(五日)第一號議案第二讀會▲第七日(六日)第二號議案以下全部上程意見提出▲第八日(六日)意見提出閉會

肥料叺生産 福引券附で 清州の奬勵

【清州】郡農會では肥料叺生産奬勵の一方法として福引券を十枚宛に交付することになつた即ち清州郡廳事務所、內秀棉花共同販賣所、芙江面事務所で清州三月二十九日、內秀同二十七日、芙江同二十七日の各市日に清州郡內居住者に限り肥料叺十枚に付、枚の抽籤券を交付し抽籤券五枚を以つて抽籤せしめるもので景品は一等籾米一叺一ケ所一本宛(十一回)二等食器一組同一本宛(四回)三等匙一本同十本宛(二十錢)等外鑿一把同百本宛(十錢)

浮き立つ春 女の家出增加

【清州】春の氣の動きに最近家出人が增加、每日一人宛清州署へ屆出があり例年より增加の傾向があるがこの家出人は殆どが內鮮の妾または藝者で大概、都會を憧れて清州に入り込んで來た者で或る日のこと、鎭川から二人の美人が連立つて清州へ逃げて來たのを男が自轉車で後から追つかけ途中で連戻さうとし街道で演んだ活劇も

寒害を蒙つた 慶南の麥作
解氷で萬全の對策 但し回復は困難か

【釜山】昨年末以來寒害に襲はれて被害を豫想されてゐた慶南の麥作は道産業課で調査中であつたが山間部地方を主として麥の根芽が凍結して甚大なる被害を蒙り、これが回復は容易ならずと觀測されてゐる、右について道當局では解氷期にかける霜柱の消失時期に努力をかけて萬全の努力を集中することゝなり各郡へ向つて廿六日通牒を發したが對策としては中耕除草の勵行、速効性肥料としての人糞尿の施肥、多濕地には排水溝を設置して麥芽の成育助長に努力を注ぐことゝなつた

忠北の水稻 銀坊主を普及

【清州】忠北道では現在の品種は不良品種が大部分で內地との取引上不利を蒙つてゐるので數年前から優良品種たる小粒米、銀坊主を奬勵品種に加へ十二年度から十四年度までを本格的奬勵期間とし十四年度には普及面積二萬町歩に達せしめる計畫を樹てゝゐるがこれに

京城と 裡里以南の 空の郵便結ばる
飛行便の發着變更で 愈よスピードアップへ

【裡里】裡里以南各地即ち全州、井邑、光州、麗水、木浦、群山等二十有餘局所より京城行普通郵便物は平壌經道郵便によるため一日遲れて京城局の配達に附せられることになつてゐるので京城裡里間航空郵便發着時刻を二十五日の火曜日便より左の通り變更せられた結果、前記各方面より同日裡里局に到着した千數百の京城行郵便物は同日午後二時二十分京城飛行場に無事到着し同日京城府內に該郵便物は配達せられた、現在に於ては隔週火曜日に一往復ではあるが湖南地方にとつては非常な利便を受け關係地方より感謝せられつゝある、將來この飛行機便が一般に周知されるとは非常に航空郵便の激增するとは申すまでもないが尚一日も早く小包郵便や旅客の取扱も開始せられ折角の本施設をして眞價を益々高からしめたいものであると關係方面から大に期待されて居る、發着時刻は左記の通り

【下り】京城發午前十一時、裡里着午後零時三〇分(群山、全州、光州、木浦方面へ連絡)

【上り】裡里發午後二時、京城着午後三時三〇分(群山、全州、光州、木浦方面より連絡)

釜山府民の 赤誠調査

【釜山】陸軍省大串副官川中佐は廿五日來釜、滿洲事變當時に於ける釜山府民が示した愛國の赤誠を詳細に調査するため釜山憲兵分隊で之が狀況を聽取した

馬山府豫算
二萬圓增の廿二萬圓 月末から府會開く

【馬山】府ではこの程十一年度豫算の査定を終了したので來る、十九日午後一時から府會を開會することになつたが豫算總額は二十萬圓で前年に比し約二萬圓の增加を見た、主なる增加は新規事業の火葬場移轉改築の一萬、千圓を筆頭に下水工事、道路鋪裝、屠殺場の移轉改築の外東市場の新設費等が主なるものである

釜山府域擴張打合會

【釜山】府では四月一日から實施される行政區域擴張にあたり廿五日正午から總務、土木、內務、その他關係部課長を網羅する區域擴張準備委員會を開催し、過般總督府に出張打合せを遂げ歸任した田邊土木課長の報告を兼ね打合せを行つた

大邱綜合 運動場 工事に着手

【大邱】大邱府公設綜合運動場敷地は漸く買收を終つたので總額組の手によつて着工することとなり廿六日午前十一時大明洞の敷地中央で府尹、府議員および體協關係者列席の上嚴かに地鎭祭を行つた

釜山會議所 改築費增額

【釜山】釜山商工會議所では現在の本館改造のため設計を急いでゐたが廿八日午後三時から議員總會を開き正式に建築費不足額八千圓借入れ方を決議し同時に十一年度豫算追加更正の件をも附議する筈

忠北の稻作 南鮮十三號 最適と判明

【清州】忠北道では過去三ケ年に亘り水稻品種十五種につき試驗の結果、南部地方には南鮮十三號が最も適してゐることが判明、二十四日、全州に於て開催された米、水稻品種道試驗打合會に道農事試驗場の上林技手がこれを報告したが道當局では各道の品種試驗結果をも參酌して來年の水稻奬勵品種として南鮮十三號を加へることになつた

佐世保軍港 見學團組織

【鎭海】學校組合議員、邑會議員、邑書記一行三十五名は佐世保見學團を組織し海軍御用船に便乘を許され三月一日出發の途に就く佐世保軍港長官に敬意を表し軍港內を見學した上長崎市及び八幡製鐵所を見學の豫定

忠北林業講習會

【清州】忠北道では砂防職員の技術向上のため三月九日から十四日まで道廳會議室で砂防事務所職員二十七名を招集、林業講習會を開催することに決定した

早春を謳ふ(スケッチ)

仁商の縺れ
仲氏の調停奏効し 解決の曙光見ゆ
双方の顏立てる調停案中心に協議
淨化運動の風向きも變る

【仁川】商議紛糾の歸趨は仁川愛を叫ぶ府民の聲に"全市の淨化"をスローガンに地方問題化したが、代田會頭支持派の主唱、宇都宮議員をはじめ總合評議員長を辭任してまで淨化運動に乘り出すことを決意した代田府民も心境に變化を來しこのまゝ紛糾を激化するやうでは商議の機能を絶滅することが出來ず、しかもかくまで商議を紛糾に陥れた罪は或分誰かが負はねばならずまた一部議員の醜態の暴立を全面に及ぼすのは不本意であると、仲私案なるものを作成し、代田會頭不信任派贊成派の吉木議員と二十七日夜種々折衝した結果和平工作の第一段階に移らうとしてゐるが、聯合會をはじめ政黨立つた九ケ商工團體が右案を如何にみるかが疑惑されるも、不信任案不贊成派中に種、検討論をなすものが出で、形勢は全く逆轉し難きものがあり、また"淨化"を强調する輿論が果して今後の成行にどう反映するか、一部には終末はあつけなく急轉直下紛糾の幕をおろすのではないかとの觀測をなし、今明日の成行きは極めて興味深きものがある

判斷を誤るな 敢て府民に望む
府會議員 村田孚

去る二月十五日の仁川商工會議所臨時議員總會で推薦議員より提出された會頭不信任案の內容は世上種々取沙汰されてゐるが自分が當日議場で傍聽した處では要するに會頭は本來全會一致或は絶對多數で選任されたのが例であるが代田現會頭の場合は提案者は十對九郎ち贊否相殺自滅一票で會頭になつたもので違法ではないがその自滅一票は信任でないため安富を缺き自然對立の不安狀態を招來したものでこのまゝ推移するならば今後事毎に紛糾は免れないと思ふ、而してこの不安定な現狀を打開して眞に會議所の平和、仁川の繁榮に貢獻するために實は一案を提げて去る十三日八阪樓で代田氏と會見し懇談二時間半表面を縫して衷情を披瀝したことは周知の吉木、宇惠爾議員も知る通りで提案者は直ちに議員を辭任して提案者の會社代表として吉田秀次郎氏を議員とし議長に送るから代田氏も最大の犧牲を忍んで會頭を辭任し相倶に吉田氏を會頭に推戴して龝進仁川の商工業發展のため大局の勞をとらうとしたものであるが不幸にして、一蹴されたので對策を講ずべくされた、提案者としては千思萬考今日この際仁川の繁榮と仁川商工會議所の平和との三全を期するために吉田氏の再出馬を絶調しその手腕人格徳望によつて、この局面を收拾するより外に方法なきを確信し己むを得ず會頭不信任案を提案するのだといふのであつた、素より代田氏個人の代田氏を排斥するといふ意味ではなく、毫も私怨私情なく又個人の代田氏に何等の私怨私情あるものでなく今日吉田氏に會頭就任の事實で代田會頭が通過したのは周知の通り、十四對十即ち絶對多數を以て不信任案が通過したのは周知上の會頭として適任に非ずといふ極めて公明正大な主張であつた

この提案に對し甲論乙駁前後三時間の論議の末無記名投票の結果、十四對十即ち絶對多數を以て不信任案が通過したのは周知の事實であるがその信任の度合を測定する任案といふべきも眞實なる自己に對する信任の度合を測定する絶好の機會であつたと思ふ世上該不信任案內容が薄弱だといふものもあるが提案者が論理に終始し、しかも大多數の賛同を得たのはそれ自體理由十分なるを明證するものであらう、然るにも拘はらず何かの意見がありて依然會頭として役員會等の招集をする如き果して公人としてとるべきものであるか何らかその良心を離れた公人として、又世上府民諸氏の衆望を問題にする如き一個の個人の發意に反して仁川の發展を阻害する如き方法であるか不幸に

指導方針の誘惑として不信任案が遍病與論的良案であつたことを立證するものと思ふ、更に不信任案の提出には吉田秀次郎氏が黑幕なるかの如く宣傳するものもあるやうだが、それは虛構無根も甚しきもので吉田氏の人格を傷けるものと信ずる、又一部には吉田氏に會頭就任の意志なしとみるものもあるやうだが多數の信任により選任されたる時は初めて諸否は決定さるべきもので今日吉田氏に會頭就任の意志なしと斷言はできない吉田氏は後進に路を讓るために勇退したとするも後進なく又有りても絶對多數を以て信任されざる如きに於ては、寧ろ退陣の機宜に適せざりしを認め潔く再出馬の意志を表明して然る可きものと思推するしかも吉田氏が會任した、結果紛糾するものならば元に戻れば平和になるべきは自明の理であらう要する本問題は仁川繁榮に關する公人としての信任の問題で私利私情の問題に非ず個人重きか仁川重きかの問題で斷じて虛偽情實を許さず一切は眞實の要に置かるべきものである府民として正義と眞の仁川愛のため一大決心を以し偏邪なき府民各位の公明なる判斷を希望するものである

小鳩は躍る 馬山高女合格者

【馬山】馬山高等女學校の入學試驗は二十四日から三日間施行、募集人員百名に百七十名の應募者で判明せ左記百十名が合格した

川面初子、今西千代子、森山光子、平本禮子、小田明子、平田和子、名越安子、上田節子、橋本不二、姜男錦、高淑子、久米ヤエ子、小野喜代子、富永光江、竹本貞子、桑野由子、篠原靜子、小路安子、大塚和、安東トヨ子、磯本登世子、石塚榮子、松崎順子、門脇文子、濱田節子、岡崎千鶴、中村靜子、花田京子、松本公子、満留君子、西川靜江、竹村弘子、西川靜禮枝、森嶋江、興坊綱子、前木トシ子、神野茂子、房子、中村正子、磯石露子、岩木枝子、中村方子、相原康子、清木美枝子、延江秋子、横山芳子、執行和江、持田澄子、今村和美子、二宮アサ子、大上鶴子、福田鈴子、吉川悦子、脇坂井子、野口好子、五十嵐貞子、近藤アヤ子、青柳美、會澤節枝、上田房子、中島タチ子、橋本美佐夫、平田トメヨ、山下俊子、荒子、石井多美子、山下優枝、山下木節子、浦松、山下豐子、金崎冬子、緒方久子、山口若子、清水節子、田中トモ、前田和江、老坂榮子、小田喜子、小宮岡徳永美代子、白又みつ、白木清子、常松鶴枝、勝瀬幸子、大島澄子、中野美津、神之丸タサエ、吉永喜代子、宮永留千代子、藤田孝子、諸田正子、大石三本橋詰龍子、山田園子、田中三子、辻節子、大山桑子、秋田正子、金玉淳、鄭永南、金光、金鳳蘭、西浦富枝、梶原政子、吉田秀子、田村氏子、中村皆子、大富連代、山本スミエ、森藤房枝、川上啓子(順序不同)

あの町この町

【清州】第二十師團經理部長蒔田主計正は廿四日來清、在郷軍人分會の會計検査を執行

◇

【馬山】二月廿四日朝鮮八年振り春を賜つた、横山馬山公普校長に對し、廿四日午後一時馬山府廳で傳達式

◇

【永同】繁榮會長內藤利吉氏は去る廿四日午後三時から北部に記者團を招待、盛宴を張つた

◇

【開城】學良島氏は廳舍新築落成に際し寄に大成會に金一封寄附

京都帝國大學化學研究所創製
銀オルカノゾルン內服新劑(製法特許)
バーロール
銀の完全內服化 始めて達成
京都帝國大學教授堀場理學博士は小田切理學士と協力して發明せる特許「金屬オルガノゾル製法」を應用し、銀を白檀油中に極微粒コロイド狀に濃厚分散する新研究に成功し、歐米學界に於てすら未だ企及し得ざりし銀オルガノゾル白檀油を創製して之を斯界に發表した。
右は銀內服の理想的處置法で斯くすることによつて銀は胃中の鹽類、蛋白等との化合による失効を免れブラウン運動を利する吸收力頗る敏速なるを得るのみならず、溶媒たる純良白檀油との相乘的効果増大を來して尿道消毒力は勿論、その他副睾丸、攝護腺、子宮、卵巢、腎盂等にあまねく深透、淋菌を撲滅し化膿病原菌を破壞消退せしめて短時日に治淋の目的を達せしむるものである。
×　×
京都帝大化學研究所に於て特許施術たる理化學的操作を以て堀場博士小田切理學士の監督下に嚴製さるゝバロールは學理並びに實驗上現在の醫藥が到達し得る最高峰を極めたる優秀製劑にして、その治効は京大附屬病院皮膚科松山義郎博士、元東京市立病院檀尾守中博士に依つて學界に紹介され、異常の注目を驚めたる所、敢て臨床諸家及び一般患者の實績を俟たんとする次第である。
定價 一円八十錢 三円五十錢 五円五十錢 送料十五錢 十錢 遠隔地四十五錢
各地藥局にデパートに有り萬一無き時は振替代引にて御申込次第直送す(御割品なし)
發賣元 大木合名會社
東京市神田區須田町大通(神田驛前) 振替東京番 電話神田
支店 大阪市東區淡路町一 振替大阪番 電話北濱番
文獻カタログにて申越次第無代急送す。

淋疾
治淋の基本主力
淋病及び淋菌の深部內攻が累はひする淋巴腺炎、攝護腺炎、副睾丸炎、子宮內膜炎、腎盂炎等いはゆる慢性淋毒疾患治癒の基本主力として銀の殺菌消炎性の卓越せるは衆知の事實なりと雖も從來の藥化學が到達せる領域に於ては、銀を吸收容易なる狀態に內服化し得ず、單に局所注入若しくは塗擦等姑息手段の利用に止まり、銀の有する醫効は纔かに一端を知らるゝのみにして、徒らに淋疾難治の嘆を深からしめて居たのである。
自檀油を溶媒とする 銀の完全內服化 始めて達成
淋毒性尿道炎、膀胱カタル、淋巴腺炎、攝護腺炎 ★ 副睾丸炎、子宮內膜炎、腎盂炎、女子尿道炎(消遇) ★
B―40

朝鮮郵船出帆

(各船會社扱)

◎北鮮新潟連絡船 邁安丸、朝陽丸、新潟港汽船

雄基	三ノ日	午前六時發
清津	三ノ日	午前八時發
城津	三ノ日	午後九時發
新潟	五ノ日 七ノ日	正午十二時發 午後五時發
清津	九ノ日	午前十八時發
城津	九ノ日	午後二時發
雄基	九ノ日	午後七時發

北鮮橫濱直行 東京(敦賀)―橫濱
太海丸 雄基六日 清津八日
北鮮東京行 名古屋―大阪―門司
佐賀丸 雄基十二日 元山十五日
大阪行 大阪―名古屋
京城丸 雄基三日 元山五日
朝鮮東京行 門司―大阪―名古屋
江原丸 仁川二十日 群山六日
咸鏡丸 仁川二日 長崎八日
鎭南浦名古屋行 門司―名古屋
立神丸 雄基十日 淸津十二日
北鮮大阪行 門司―神戶
淸津丸 雄基五日 淸津六日 元山九日
金剛山丸 雄基十五日 元山十八日
華大阪行 門司―神戶
湖南丸 木浦―麗水―門司
慶州丸 仁川二日 群山五日 木浦六日
北部線 博多直行―神戶寄港
濟州丸 仁川十日 群山十一日
朝鮮新潟行 新潟―群山―宮古―清津
雄基丸 雄基二日 清津三日 元山五日
仁川丸 仁川―大連
仁川四日 鎭南浦五日 釜山八日
大連八日 仁川十一日
北鮮上海行 青島行
平安丸 清津三日 釜山十七日
上海行 釜山―門司―木浦―
平安丸 仁川 日 釜山 日
青島行 芝罘大連寄港
京城丸 仁川二日 鎭南浦 日
大連行
錦江丸 仁川四日 鎭南浦 日
天津行
涿津丸
元山宅日 清津二十日 雄基一日
北鮮日本海航路貨物船中食寺付
左ノ外臨時臨航船ヲ配船ス。
日本郵船定期出帆
浅間丸 諏訪丸 三月一日
伏見丸 秩父丸 三月七日
熱田丸 長崎 三月十日 三月十二日
三月十六日 二十日 三月三十日
京城南大門通り五ノ一
朝鮮郵船株式會社
代表電話(2)本局四一九五番
仁川出張所 東京橫濱 電話仁二二四番
元山支店 函館 電話元山一番
釜山支店 大橋 電話釜
北鮮出張所 淸津本町 電話淸一八番
東京代理店 朝鮮郵船東京支店 電話(2)本局五一一一番
仁川代理店 朝鮮郵船仁川支店
群山代理店 朝鮮郵船群山支店
木浦代理店 朝鮮郵船木浦支店
釜山代理店 朝鮮郵船釜山支店
元山代理店 朝鮮郵船元山支店
城津代理店 朝鮮郵船城津支店
淸津代理店 國際運輸支店
雄基代理店 國際運輸支店

わかもと

胃腸榮養

慢性衰弱症の治癒

ルドルフ・フイルヒヤウ博士
Rudolf Virchow (1821—1902)

細胞學說をはじめて病理學に適用し、病氣によつて起る細胞の變化を明らかにし病的細胞を改造し健全にすることが、治身の根本要件であることを唱道した。組織學と病理解剖學はこの人に到つてはじめて大成せられたといふべく、その著「細胞病理學」は醫學界に一時代を劃した名著といはれる。

細胞賦活

人體は四百兆の細胞より成り、その一つ一つの生活力によつて、全體の生命が維持されてゐる。疾患とはその細胞の一部あるひは全部の生活力が衰微した現象に外ならぬから、その細胞に活力を賦與して、健全なる生活力を恢復せしめるならば、いかなる疾患も治癒せぬといふわけはない。

細胞の生活力とは、結局細胞中に生成するエンチームの作用に歸するから、疾患の治療も、細胞エンチームの作用を强化する以外にないので、唯一の細胞エンチーム補强劑たる活性ヘーフエ菌劑「わかもと」が、諸種の慢性衰弱疾患に、病原治療劑として活用せられる所以もここにある。

食慾增進

「わかもと」を投與すれば、いかなる食慾缺損の患者からでも、數日を出でずして缺損の二字を取去つて、增進の二字を持ち來すといふことは本劑を使用した經驗ある醫家のひとしく口にせられる所である。

蓋し食慾は疾患治癒のバロメーターであつて、これが振はざる時は、體內の榮養機能が衰へて、各細胞の生活力が衰微してゐる事を示し、食慾が旺盛であることは、榮養狀態が良好となつて、全身の各細胞に十分なる生活力が供給されつゝある事を示す。「わかもと」が有する細胞賦活力は、特に胃腸機能に賦活する消化酵素、ビタミン等を多く含むから、消化吸收が活潑となり、自然に旺盛健康なる食慾を誘起し來るのである。

便通快適

便秘者に長壽者なしとは、メチニコフ博士の喝破する所であるが、便秘は腸內の異常醱酵、自家中毒を誘起し、血液汚染、血壓亢進、皮膚の醜汚、神經障碍等種々の疾患の原因となるは人の知る所である。「わかもと」は稀有の有益菌たる活性ヘーフエ菌を主體とする故に、腸內に入つて活潑なる生活を開始し、有害菌の殺菌、毒素の吸着、腐敗防止等、强力な腸內淸掃作用を發揮する許りでなく、細胞エンチーム補强力は、弛緩せる腸內壁を引緊め、蠕動運動と水分の分泌を整へるから頑强なる常習便秘も自然に消退して、快適なる便通を得るに到る。

また下痢の場合には、腸內壁の損傷を保護し、榮養吸收能力を再生させるから、化學的止瀉劑の如き副作用を伴ふことなくして健康便に復せしめるは本劑の特色である。

抵抗力强化

吾々は呼吸、食物の攝取、外物との接觸等により、絕えず無數の病原菌を體內に取入れつゝあるが、これと同時に吾々の體內には病菌に對する抵抗力、例へば白血球が血管外の組織にまで侵透して病菌を喰盡し、或ひは特殊の組織を形成して病菌を閉塞する等の作用があつて、その害を免かれつゝある。いま結核疾患の爲、日晡潮熱、盜汗、咳嗽、倦怠、削瘦等の病狀ある患者に「わかもと」を投與すれば、漸次發熱降下し、盜汗、咳嗽輕減し、全身に健康感の充實を見るを常とするが、これは「わかもと」が全身の組織細胞に賦活して生活力を活潑にすると同時に、その特色とする白血球の增殖、結核菌溶解等の作用によつて、直接病菌の勢力を挫き、病竈を閉塞する等、著明なる抵抗力增强の作用あるによるものである。

潜行性肺結核のレントゲン像

きはめて輕微な自覺症狀で、念の爲に醫師の診察を受ける樣な人で聽診上、打診上殆ど何の變化も認められないものが、レントゲン線檢査によつて意外に廣範圍の病變を發見し、中には上圖の樣な空洞を形成してゐるものもあるといふ。一見健康と思はれる人々の間に恐るべき肺結核が潜行してゐる場合が少くないといふ事實は、保健上寒心に堪えぬ所で、結核の診斷は必ずレントゲン像によつて病變の早期發見につとめると同時に、「わかもと」の如き細胞賦活力を有つ榮養劑を與へて、病原の閉塞を圖るべきであるといふのが今日醫界の通說である。

大懸賞

世界三十ヶ國販路進出記念！

「わかもと」三百錠入（又は丸十瓦入）一個お買上げ毎に右記の大當り抽籤券一枚、千錠入（又は二七〇瓦入）一個お買上毎に三枚洩れなく添付致します。

抽籤券付と御指定の上お求め願上げます

一等　割增付三千圓　貳拾圓勸業債券　十圓券　二名
二等　割增付三千圓　拾圓勸業債券　一枚宛　四名
三等　割增付千五百圓　五圓貯蓄債券　一枚宛　二十名
四等　斯界の權威三博士の合著　家庭の顧問醫（四六判二百頁）一部宛　二千名
五等景品は　お子樣大喜びの美しい漫畫繪本　一冊宛（十萬枚一冊に對し以上の割合）（景品に漏なく添付）

爽便　低廉　一日僅か數錢

粉末九〇瓦・錠劑三〇〇錠・一圓六十錢

全國藥店にて販賣するも、直接發賣元より送藥を望まるゝ方は藥價のみ送金次第一個にても急送す

東京市芝公園大門際
株式會社わかもと本舖榮養と育兒の會
振替東京一七〇〇〇番
電話芝代表一一七五番

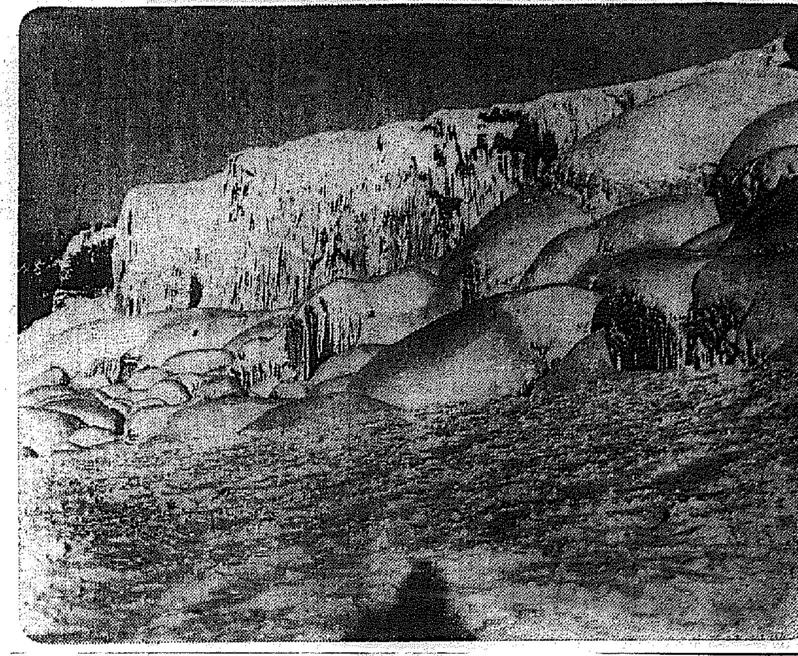

この壯觀！　世界一を誇るアメリカのナイヤガラ瀑布、米國も今年は空前の寒氣で、大瀑布は一大氷瀑と化した、寫眞は去る一月一日撮影したものである

子供と科學
恩賜科學館の『子供の日』は今年限り
盛況だつた十年間の思出

◇……京城の子供達にとつての樂園の一つ倭城台の恩賜記念科學館も、來年は本府新廳舍に出來上る記念博物館の中に移されるので、思ひ出多い最後の一年間を最も有意義に飾らうと種々な計畫をめぐらしてゐる。

◇……その中でも同館の誇る催し物である毎週土曜の『子供の日』は大した人氣で、去る廿二日には六百卅七人の子供達に押しかけられて二回に分けて入場させた程であつた、

◇……『子供の日』は岩佐主事の提唱で昭和三年三月三日の土曜日に第一回を開き、既に三百卅六回、この三月で十周年を迎へる、最初は百廿人の入場者であつたのが、今では一年を通じて平均一日に四百人から五百人といふ盛況だ

◇……映畫、科學の趣味講話、實驗で押し通して、最近では子供に連れられて親達がやつて來るといつた人氣、それで此の十周年を記念する爲めに近く大々的な子供の日を開いてトーキー、映畫、講話、實驗等を交へて、全鮮の子供層に科學教育の大行進をやらうと計畫を進めてゐる、

◇……『子供の日』の生みの親岩佐主事は語る

最初はこんなに盛んになるとは思ひませんでした、十年になるんですから早いものです、やつと子供の氣持が分つて來ました、子供に科學興味を與へることは大變重要だと思ひます、十周年記念も館長と相談してやり度いと思つてゐます

平穩な帝都
戒嚴令下の第二夜

【東京電話】戒嚴令下に第二夜を迎へた帝都は夜に入るも平常通り治安が完全に保たれ市内電車、バス等も幾分減車のまゝに平日の系統通り運轉、戒嚴部隊によつて嚴重に固められた一部を除くと銀座その他各店舖、何れも平日の營業をつづけ銀座通その他の繁華街は折柄の雪解けのため、ペーブにネオンを映して火の都の明るさ、稍々人出は少いが、そぞろ歩きの人の顏に不安の風が淡く流れ、ラヂオもこの日は戒嚴司令部の放送を中心に、極めて落着いた氣分の中に更けて行つた

治安維持に萬全の策

【東京電話】廿七日未明以來戒嚴令を布かれた帝都は香椎司令官の治安維持的命令の下に着々講ぜられた結果、同日夜に至り帝都は全く靜穩に復歸し、今後は何等の不安をも

故齋藤子の偽筆で
府内官舍街を荒す
滿洲から流れ込んで

齋藤子爵が薨去した折も折、この機を狙つて齋藤子の書を眞似た偽物の書を京城大和町の官舍や鍾路官舍へ賣りあるいてゐる男のある事を探知した龍山署では、廿六日夕刻から件の男を捜してゐたが、廿七日夜本町二丁目から山口縣豐浦郡生れ川田衛（　）を引致、取調べると共に齋藤子の偽書十數本を押收したこの男は恐喝前科二犯で、先頃まで張鶴主と名乘り滿洲を放浪し偽書賣りをやつて來たものだが數日前入城、偶々東京事件で一儲けを企らみ、落款を偽造し、巧に鼎水の署名入りで偽物をつくり、元總督多賀秘書官のふれ込みで官舍方面に現れ、賣り捌いては次々に紹介で官舍街を歩いてゐた、相當被害ある見込みで取調べ中

巧みな彼の犯罪手口

犯人滿田は東京の一高を中途退學し、當時の有識者である内地名士の名刺を次々と集め、滿洲では筑ら東部に關係があるかの如く裝つて多額の金品をせしめてゐた僞裝で、目下龍山署で滿洲各地へ照會中であるが、入城後の犯行は齋藤子の急逝を知つて例の如く名士の名刺を利用して紹介狀を偽造し、[illegible]の齋藤子の書を出して『これはほんの手土産に……』と賣出したもの、買ふ方でも名士の知己ではあり、餘り失禮なことも出來ず、多額の札を包んで預り届けてゐたもので、龍山署では、本町二丁目のひとの道教團跡の宿を捜査した結果、多數の金包みを押收、二日間の被害だけでも千圓に近く、各地の被害は莫大な額に上る見込である

海上安全週間
實施の評定

【群山】群山警察署保安係では來る三月一日より全鮮一齊に實施される海上交通安全週間に於ける運動の實効を上り大ならしむるため一日午後一時より群山府尹、沃溝郡守、全北水産會、群山漁業組合及び其他海上關係者の集合を求め、具體的事項に關して實施事項について協議する

雛まつり

京城天然洞向上會館では三月一日午後零時半から雛祭を催し少女等を招ず

警察功勞章
——が物語る——
決死の殊勳（16）

續く警察官功勞章

更生の共產部落
自費でよく少年を指導す
端川事件を鎭定した河崎竹千代警視

咸南端川郡内では大正十年頃から民族運動をやつては生活を脅威してゐる怪しからぬ青年團が郡内の各面に設立され、この勢力は案外根強く擴大し、昭和二年九月には新幹會端川支會、同年十二月には端川青年同盟とか云ふ秘密結社が組織され、從來の運動方向は頓に共產運動へと展開された、さらに昭和四年四月農民の解放運動を目的とした端川農民同盟が成立、行政拒否、官の施設反對、官憲への反抗等の暴擧が次ぎ\/\に起り、勢に乘つた彼等一味は昭和五年五月廿日森林組合設置反對に名を藉り、約二千名の農民を煽動した

◇

赤色分子のアヂテーションに乘つた農民は大擧して端川郡廳及び警察署等を襲擊し、半島治安史の一頁を彩る所謂端川事件となつたが當局の努力、活躍で急進的前衛分子は多數檢擧され、一時的に平靜に立ち返つた

◇

しかし當局の檢擧を逃れたM・L派朝鮮共產黨再建運動員は再建運動を起すことになり、同志金應、洪某等と頻に連絡を結んで、M・L派朝鮮共產黨端川『ファイコム』と稱す指導機關を構成、この機關を彼等の運動拠點として赤い魔手を人の好い農民の上に延ばした

◇

先づ幹部連は黨勢擴大策の一として小作問題に兇器を持つて干涉し、地主から多額の金品を强奪し、或は農民同志の金錢貸借問題から勞働問題までに立入り、遂には郡廳や面事務所の行政方針を片ッ端から破壞し、無政府狀態の一歩前まで進出した

◇

この時現警察部長河崎竹千代警部が昭和六年の四月一日端川署長を拜命するや、直にこの陰謀を詳細に調査し『帝國の國體を破壞し、半島の統治を亂す彼等は命にかけて必ず檢擧します』と上司に誓る調査報告の中に署長の決心と檢擧方針を書き送つた

◇

檢擧の決意を固めた河崎署長は同年五月九日部下の龍原駐在所管内で農民を煽動する不穩な檄文を五萬枚印刷し近く同志の手を經て郡内及び隣接郡に頒布する計劃を探知、直に部下署員廿名を引率し關係者を檢擧した

河崎署長は部下と協力、押收物品から端川事件一周年記念暴動計劃としてロシアから得た爆彈廿個で駐在所の破壞、武器の奪取、署員の殺害、郡廳の襲擊等々の戰慄すべき陰謀準備を摑んだ、警察當局は直ちに非常警戒を行ひ、この外に道警察部、洪原、北靑の兩署から三十四名の應援を受け、固まつた河崎警部は直に端川郡農民組合本部を疾風的に突き、河崎署長が先頭に起ち、ピストルや兇器で抵抗する兇漢に組み付き主なる黨員三十五名を檢擧した

◇

この檢擧によつて農民組合が完全に共產主義陣營であつたことが判明したので、河崎署長は署員を督勵し、檢擧の手を弛めず、約五ヶ月間に亘つて地下にもぐり込んだ主要人物や關係者四百卅名、證人二百十名計六百四十名を不眠不休で取調べ、遂に共產黨の不穩計劃を暴露したこゝにおいて二百一名を治安維持法保安法出版物取締法及び暴力行爲の違反者として送局したのである

◇

共產黨狩で功績を擧げた河崎署長は思想を穩撫檢擧する一方、民心の緩和と思想善導に篤の人となつて協力し、殊に連絡の中から自費を投げ出して學校當局と連絡をとつて心の動きやすい少年や惡思想に染色され勝ちな青年に温情ある樣な温情で教化したので共產部落といはれた端川郡も全く平和な姿にかへつた

◇

功勞記章を佩用した端川郡の義人河崎警部は警視に昇進、現在では咸興署長に榮轉、部下からも府民からも厚い信望を寄せられ咸興自慢の一人となつてゐる（寫眞は川崎警視）

東洋最大の
千キロのラヂオ
南京政府で建設す

【南京二十七日電通】國民政府は設計に二ヶ年を要する計劃であるが、今回英國マルコーニ會社との間に強力な短波無線放送局建設に關する巨額の工事契約を締結した、其の間支那から十餘名の技師をマルコーニ會社のイギリス本支店に派遣し、技術を習得せしめる筈で、右ラヂオは直接全世界に呼びかける千キロのもので、東洋最大のものである

府金庫の嘆き
納稅からみた京城は不景氣
滯納ざつと十二萬圓

四十萬府民を擁して半島一の大都市を誇る京城府の金庫内には税金取立の金銀がザクザクと唸つてそれこそ札すれがするだらうなど思はれてはいけません、景氣のバロメーターといはれてゐる各種稅金滯納の彼處此處のさんざめきの反面にはやはり大都市らしい深刻な

不景氣

の潮流が流れてゐると見え、鳴物入りの納稅宣傳も効目少く、滯納者續出、同府財務課では府内を十八區に分ち毎日廿四五名の徵稅係員がかけずり廻つて催促するなど四苦八苦の有樣だ、一體どの位の滯納者があるものかと京城府財務課について調べてみると、今年一月末迄の滯納件數ナント二萬四千百六十七件（京城府稅と京城道稅を含む）その滯納稅額がザット十二萬圓、これでは四十萬府民の

お台所

もつらいはず、同府財務課では足りない\/\と泣いてゐる金庫を眺めては滯納者を督勵して收入に努めてゐる

東都ラグビーの雄
ワセダ軍來る
鐵道と普成專門チームと
京城で二つの試合

秋のリーグに强豪明大と覇を爭つて破れ、惜くも明大に王座を讓つた早大ラグビーの雄早稻田大學チームは西部ラグビー協會朝鮮支部の招聘を受け、いよ\/\陽春四月中旬來鮮することになつた、京城での試合は九月學生チーム代表普成專門、十二月實業チーム代表鐵道と戰を交へることに決定したが、今回來征のメンバーはオール早稻田軍の編成で今春卒業する坂口米華や病が癒えればエース野上も加はる筈でこれに新選手を加へたベストメンバーである

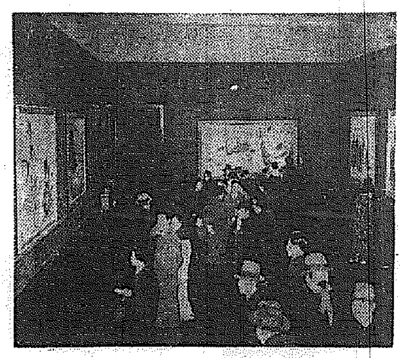

◇蕾をあけた新帝展◇ 改組後の新帝展も
[illegible]廿五日から上野で開いた　寫眞は招待日の賑ひ

泉坂部隊
合流匪を擊滅す

【ハルビン二十七日同盟】嶋本部隊の泉坂部隊は二十三日午後濱綏線、穆稜東南方約三十キロの高地において、平心、北來の合流匪約六十の山塞を急襲、これを潰滅せしめた、敵の遺棄死體匪首北來以下二十三、捕獲十、鹵獲小銃、拳銃合せて十數挺、我が損害は上等兵前島殿蔵（滋賀縣出身）は貫通銃創を負ふて戰死した

裁縫師ら七千名が罷業
ボストン市で

【ボストン二十七日電通】ボストン婦人服裁縫業從業者七千名は、二十七日より罷業を開始する旨二十七日同勞働組合より公表された

高速度補血強壯新藥　參百精　慢性胃腸病精力增進には　ナオリーが第一！

中等學生に結核豫防藥

【群山】警察署衛生係では嘗て當内部郡の面事務所及び學校職員に對し結核豫防の施藥を行つてゐたが去る廿一日を以て全部終つたので廿四日からは群山府内の中等學校生徒に施し豫防の徹底と相俟つて結核の撲滅を期することとなつた

文書偽造團と通じる
婦女誘拐團檢擧

既報の如く京城鍾路署では京城長沙洞人事紹介業武藏寛方主人申聖祚を中心とする大掛りな婦女子誘拐團を檢擧、永井司法主任が自ら陣頭に立つて取調べた結果、一味三十餘名の多數をもつて組織して、第一線は一味の女數名が行商を裝つて全鮮各地の農山漁村を徘徊、困窮に惱む婦女子を巧に誘拐、京城へ連れ出すや、偽造團の一味に引繼ぎ、戶籍謄本其他の公文書を偽造し、お客さの者から引取つて何れも自分達の娘または妹に私文書の承諾書を作製して各遊廓に賣飛ばしてゐた戰慄すべき犯行があばかれ、流石の永井主任も驚いて數日前から各地へ出張取調したが、兩氏が活動の結果、共犯十六名を檢擧した、一味の内公文書偽造の方は專門的にこのみを引受けてゐた事が判明したので同署では公文書專門に偽造してゐた七名の者は誘拐團一味から分離し別に公文書偽造犯として山影部長が擔當取調べを行つてゐるが、彼等は申聖祚を中心とするこの誘拐團ばかりでなく、他にも跳梁してゐる恐るべき誘拐團一味が暗躍してゐる事が判り、同署では更に捜査の結果、全南生れ住所不定朴昌學こと假名外數名が全南光州を中心に良家の女子を誘拐、同じく文書も偽造して賣飛ばしてゐる事を探知し、廿五日夜府内樂園洞某旅館に潜伏中の朴を檢擧、刑事係で嚴重取調べてゐるが三名の女子を毒牙にかけた事も自白したので、目下共犯數名の行方捜査中

四月一日に
拳鬪戰日のべ

【東京電話】オリンピック拳鬪代表決定最終豫選兼日本アマチュア拳鬪選手權大會最終日決勝戰は既報の如く三月一日に延期される筈であつたが、都合に依り更に變更し二十七日午後六時半より[illegible]大學體育館に於て擧行される筈であつたが、拳鬪直前常に中止となつた、一旦各地方代表は退京し、四月中旬擧行ふこととなる豫定である

けふの天氣　晴れ

新學生大募集
自動車教育機關の最大權威
實績を見よ　滿洲最古の本校
一、就職保證付
一、制服制帽支給
一、活動寫眞應用
一、教育資料豐富
一、教科書支給
一、合格率第一位
一、絶對責任教授
一、寄宿舍完備
一、募集人員五十名
一、通信教授モナス
（規則送呈）大連自動車養成所

大連自動車株式會社附屬　大連市山縣通二二二番　電話8935番

チキンソース
芳香美味　食慾增進

東京　チキンソース株式會社

せきにコデチン

蘭

電機學校

果樹苗木　中島果樹園

生徒募集　文部省認可　興文中學校

鐵道受驗就職

躍進する
株式會社 日本興國洋裝社
全國ノ洋服愛用者各位ニ、實生活ニ便利デ明朗新新ナ洋服ヲ御召シ願フタメニ、眞劍ナ努力ヲ捧ゲテ居マス。株式會社日本興國洋裝社ハ全國カラ非常ナ御愛顧ヲ頂キ、躍進ニ躍進ヲ重ネ昨年ノ如キハ各地ヨリ驚威的多數御注文ヲ頂キ一部ノ方ニハ御注文ニ應ジ切レマセンデシタ事ハ誠ニ申譯ナク遺憾ニ存ジマスト共ニ皆樣ノ御愛顧ニハ感謝ノ外御座居マセン。今春ハ總ユル御注文ニ備ヘテ株式會社組織ニ變更シ工場設備モ擴張、洗練サレタル技術者ヲ充實致シ、更ニ一層着用價値ヲ高メル洋服ヲ作製致スコトニ大方針ヲ確立致シ、研究ニ研究ヲ重ネテ居リマスカラ今年合服モ近日新見本持參御伺ヒ致シマス。本社外務員ヘ御用命下サイ。
本社 大阪　株式會社 日本興國洋裝社
朝鮮總支部

公示催告

淋疾・黴毒　塩井皮膚科

京日案內

新築

看護

女事務員

支局

恩給

讓る

特別案內

恩給年金　特別立替

生長の家 誌友會
三月一日（每月第一日曜日）
午前十時より午後五時迄
於京城府民館開催

本紙一萬號記念三千圓懸賞一等當選　築地新上演脚本

人生謳歌（76）

森岡多作
寺本忠雄畫

導く手紙（一）

やがて陰鬱なやうな梅雨が來た。來る日も來る日も降り續いた。

健次は一人、日本中の憂鬱を背負つてゐるやうな暗い顔をして、終日二階の六疊で『厭だなア！』を繰返した。

彌美が勤め出してから、此の殺風景な室内が、次第に華やかに彩られて來た。彌美が買つて來る色かな調度が、人形に眼鼻を付けるやうに、此の室内を生き生きとさせた。

併し健次の氣持は日に増し憂鬱を加へて暗くなつていつた。朝は日和で、退社時間に雨が降る時など、彼の後悔は殊にひどかつた。彌美のレンコートと傘を持つて、驛に迎ひに行く時など、どこかで彼から『やあい、男妾やあい』と嘲つてゐるやうな氣がして、なんだか心が後めいた。健次はさういふ時には、レンコートと傘を出來るだけ離して、人眼を避けるやうにして、足早に家を出た。

『あら、私濡れたつていゝのですのに……態々貴郎をお煩はしてすみませんわね』

彌美はから言つて感謝した。（あゝ言ふのだから、ちつとは濡れたつていゝだらう）健次はから思つて、小雨の時は持つて行くのを止さうとしてみるが、やつぱり家でつくねんと遊んでゐる心弱さに、又と飛び立つて持つて行くのだつた。

郷里へ送金しなければならない野上との生活は、一箇月目の愚痴を言ひ出して、その一部分を翌月の僅かな月給から出發することになつてゐた。

『さういふ時は、口をぽかんと開けて氣を抜くのだ。そんなにやきもきして氣配りしたつて仕方がないさ』

昨夜も野上が健次にかう言つてくれた。併し野上は其の口の下から、此れ聞けよがしに、彌美と勤め先の話をしてゐた。謙長がどうだとか、社長さんがどうだとかと……。

（ひがむまい。）

から思ふ下から、健次は何かにつけて、ちよいと僻みが出た。

『えゝッ、いつそ肺病にでもなつて、死んぢまへばいゝになア』

煙のやうに降る雨の中を、ボーボーと警笛をたてながら走つてゆく、高架線の電車を見つと眺めながら、健次は一人肝然と、こんな捨鉢の事を考へてゐた。

『一殺健次さんて人、此方に居ますか？』

健次はハッとして身を起した。階下に雨中でそんな聲がした。健次は立ち上つた。併し誰もたづねて來る人のない彼の部屋だつた。健次は起つと身を落ちつけて、下に向つて聞き耳を澄ました。理髪屋の親父が何か言つてゐるやうだつた。（やつぱり聞き違ひだ。誰れか又家でも探ねて、下の親父に訊いてゐるのだらう。）

健次はから思つて、又ごろりと寢轉んだ時だつた。急に梯子段の下で、下の親父の聲がした。

『一殺さん書留ですよ』

『えッ、書留ですか？』

健次はドキンとして跳ね起きた。（なんだらう？）

彼はあわてゝ印判を探した。（何處から來たんかな？）

あわてゝゐるので、印判はなかなか見つからなかつた。彼は鏡臺も解けて垂れ下る兵兒帶の端を、夢中に摑んでは又卷きつけた。

『あッ！』

健次は郵便屋に印判を押してやりながら、ちらと封筒の方を見た。健次は叫ばずに居られなかつた。それは何日ぞや歌舞伎座の切符を送つてくれた、あの得たいの知れぬ手紙の封筒と一緒に、健次の住所と宛名が、小さくタイプライターで打たれてゐた。

『畜生ッ！　何んだらう？』

健次はから言ひながら、理髪屋の親爺が一殺さん御職ですかと訊いたのにも返辭さへしないで、梯子段を上つて行つた。

『おや、此奴は違ふぞ。』

健次は封筒をひよいと裏返して見ると、差出人がちやんとタイプライターで打つてあつた。（こんな商店で知らないがなあ？）

それは彌美が勤めてゐる、山根商事株式會社とは階數こそ違ふが、同じ丸ビル内にある臨田商會からで來てゐるのだつた。（併し、此の手紙も變だな。丸ビル内にあるくらゐの商會なら、誰らなんでも、商號名入の印刷封筒くらゐ持つてる筈なんだけど？）

健次はから思ひ作ら、少し昂奮した手で、其の封を押し切つた。

將棋新手合（三）

於東京市日本橋區蠣殼町一ノ七　將棋大成會

左香落　四段▲梶一郎（東京）　二段△中村貴男（東京）

（圖は二六飛迄の局面）

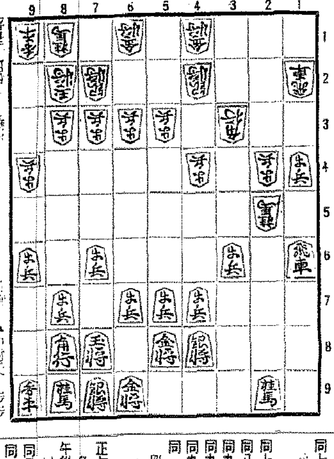

△一五歩　▲同　飛　△二二飛　▲三三歩成　△四五歩　▲二二と
△八八角成　▲同　銀　△二六飛　▲二四と　△二八飛成　▲二五飛
△一六角　▲三九歩　△四八銀　▲同　金　△二五角　▲同　と
△四六歩　▲二三角

溝呂木七段講評（上手）一五歩と打ち、敵飛車を釣り上げるのは香を持つて飛車の働きを圖る含みである
（下手）二二との活用を圖るのは急務である
（上手）一六角と打つのは面白くない、ここは二七歩と打つ方が優つてゐる
（下手）三九歩と打つて敵龍を攻めるのは良い手である
（上手）四六歩突きは緩選であるが直に二八飛と打つと七四桂の手があるので已むを得ない
（下手）二三角と打ち防禦に用ゆる含みは頗る富の狙ひである

廿八日番組（金曜日）

JODK

第一放送

午前七時〇一分（大）現代語講座　文學（主として歌謡）に現はれたる現代語の動き（一）　加藤順三
同七時三〇分（東）朝の修養　道元禪師の御生涯（五）　山上曹源
同七時五〇分（東）ラヂオ體操
同八時一〇分　今日の天氣見込
同九時（東）家庭メモ
同九時一〇分　氣象通報（釜山）
同九時一五分　商況經濟市況
同一〇時三〇分（東）母の時間　女學校を卒業する娘を持つ母親へ（四）女子の高等教育の現狀　文部省督學官　龍山義亮
正午（東）時報、日用品値段、鮮魚値段
午後零時〇五分　講談　杉野與茂兵衛の妻　松平勤風
同零時四〇分　ニュース
同一時（東）婦人の時間　利久忌と現代の茶の湯　山村宗謙
同三時一五分　家庭の時間（釜山　朝鮮語）
同三時四〇分（東）氣象通報
同四時　ニュース（氣象通報、釜山）
同六時　ギター獨奏と二重奏　イ、モーメント・ミュージカル、シューベルト作　ロ、ゴンドラの船唄、メンデルスゾーン作　二、ギター二重奏　イ、西班牙の舞曲、フェレール作　ロ、波蘭王の舞曲、小さな圓舞曲、ソル作　ハ、ゴチツク作　イ、別れ、ソル作　小太鼓、モロー作　河合みえ子
同六時一〇分（東）コドモの新聞　村岡博
同六時二五分（東）基礎英語講座（十八）　關屋五十二
同六時五五分（東）カレントトピックス
同七時　ニュース、天氣見込、職業紹介
同七時三〇分（東）趣味講座　島原天草一揆　板澤武雄
同八時（東）室內樂（絃樂四重奏）　東京絃樂四重奏團
同八時三〇分（東）義太夫
同九時一〇分（東）時報、ニュース、氣象通報、翌日の番組發表

第二放送

同零時五分　俗曲
同三時一五分　童話
同六時　家庭の時間
同六時二五分　復習の時間

婦人の時間　後一時
利休忌と現代の茶の湯
山村宗謙

山村氏は裏千家茶道部の先生をされてゐる裏千家の宗匠です、けふの利休忌にあたり千利休を偲ぶと共に茶の湯の精神、殊に現代及び將來にどう進んで行くべきかを考へてみたい

私は茶の湯は正しい常識を得る道と考へてゐる。常識とは決して輕んずべきものでなく、偉大なる生活の道であると考へてゐる。且つ茶の湯は決して道具趣味に耽るやうな一部の人のみの趣味として行はるべきものでなく、一般人の教養として嗜まるべきものと思ふ點などをお話する

趣味講座　夜七時半
島原天草一揆
板澤武雄

板澤氏は學習院教授で國史家です

寛永十五年二月二十八日は島原天草一揆の據つた原城の陷落した日である。この籠城に立て籠つたものは老若男女合せて三萬七千人の百姓、浪人であつた。それが十二萬四千の大軍を引受けて約九十日間の籠城をもちこたへたのである。この一揆は如何に解釋すべきか、宗教一揆と見るべきか、興味ある問題である。歴史にもとづいて調べて見ようと思ふ

廿九日さゝ物

午前七時三〇分（東）朝の修養『道元禪師の御生涯』（終）　山上曹源
同一〇時三〇分（東）家庭講座『觀念の力』（二）　井上道庭
午後零時五分（東）芝居噺子　藤原百之助社中
同二時　婦人の時間『二月の婦人界』　ガントレット恒子
同六時（東）お話『閏年』　鈴木敏信
同六時二五分　心田開發講話（十の七）イエスキリストの一生　丹羽清次郎
同七時三〇分（東）人情噺『文七元結』　三遊亭圓生
同八時一〇分（東）獨唱　君が胸に外六曲　森田愛子
同八時三五分（大）大衆物語『籠抜け親爺』（下）　栗島狭衣
同九時（東）時事解說　法學博士
同七時三〇分　朝鮮文化講座
同八時（東）室內樂
同八時三〇分（東）滿洲念佛外
同九時　運動野談

大阪商船出帆

大阪商船株式會社仁川代理店　廖田組

●阪神行（船客御斷）二月廿八日　第二東洋丸
●名古屋、京濱行　三月二日　第二福丹丸
●鎭南浦、安東行　二月二日　關東丸
●海州行
二月廿八日　第二信洋丸

內地各港及臺灣、北海道、支那、南洋、南北米、濠洲、歐州、亞弗利加、等各地行接續通し貨物取扱

嶋谷汽船株式會社

◇各船共最新式優秀貨客船ニシテ案内書發呈　本社及代理店へ御申越アリ次第各航路案內書ヲ送リ致シマス
神戸市神戸區明石町

日本海丸　明石丸　朝海丸
（詳細 代理店日鮮海運株式會社　電話九〇番）

嶋谷汽船出帆

朝鮮總督府命令航路　朝鮮北海道大連線
×印ハ樺太行

大連直行（三等七圓）

九州郵船株式會社

釜山出帆

博多行
對馬丸　每日午後十一時出帆
對馬嚴原、博多、長崎行　毎月四日九日十四日十九日廿四日廿九日午後二時出帆
詳細ハ左記へ御照會被下度候
釜山第一棧橋

仁川出帆

九州郵船株式會社出張所　電話一四三二番
大連直行　東辭丸　二月九日
東辭丸　二月廿五日
鹿兒島、三角、長崎、博多行　二月二十四日

大阪商船定期出帆

北鮮、門司、阪神行
◎內鮮、滿鮮連絡優秀客船
新造船　龍興丸　大同丸　洛東丸　就航
清津午前十時發　門司着翌々日午前十一時
雄基、清津　龍興丸　三月九日
大同丸　三月二日
東海丸　三月十六日
北鮮急行　清津、雄基　三月五日
河南丸　博多、長崎、鹿兒島　三月十五日
慶運丸　清津、城津、興南

高杉商店回漕部

合名會社尼崎汽船部代理店
仁川府海岸町
電話一〇三〇番（出帆係專用）

尼崎汽船出帆

阪神、門司行　玉榮丸　三月一日
阪神行　吉祥丸　三月二日
阪神行　伏見丸　三月五日
阪神行　壬生丸　三月七日
阪神行　赤城丸　三月九日
阪神行　大東丸　三月十日
上記航路ハ御座候間精々御利用願上候

仁川汽船株式會社

仁川府港町二丁目　電話一四〇番

此ノ外ニ沿岸各方面直行貨物取扱
白石浦線（忠南牙山郡）出航　毎月六回
馬山線　寄港地＝群山、鎭南浦、長崎、羅水
群山線　寄港地＝每月二十回出航
德積線　寄港地＝德積島、大阜島、靈興島
長湍線　寄港地＝毎月五回出航
江華線
海州線　直航　隔日出帆

仁川汽船廣告

仁川港町四丁目　電話一三三五

內鮮運輸組

內鮮運輸仁川出帆

日鮮海運株式會社
電話長五〇番、長一〇八番
仁川府本町四丁目（御問合セ被下度候）

阪神行　　二月廿九日
門司行　　二月二十三日
取丸　二月二十四日
廣島丸　二月廿六日

各船共都合ニ依リ關門、瀨戶內寄港

新義州・安東出帆

（代理店日鮮海運會社）
九州各地行　結氷期間休航
仁川府本町四丁目　（詳細ハ御問合セ被下度候）

×天海丸　三月五日
×印ハ樺太行（各地急行）

朝日本、北海道、樺太行
日本海丸
明石丸
朝海丸
天海丸

ジャパン・ツーリスト・ビューロー　京城支部

朝鮮郵船定期出帆

乗客貨物低廉船中食事付
◇印船客御斷り

東京行　横濱、名古屋、清水、東京
△江原丸
△咸鏡丸　下關、神戶、大阪
大阪行
京城丸
慶興丸
鹿兒島行　博多、長崎、鹿兒島
慶興丸
大連行
大連丸
櫻島丸

國際運輸會社

仁川　慶田組
釜山　釜山商船組

大阪商船株式會社

京城出張所
東京火災ビル內　電話本局長一〇三〇番
門司より阪神行大型船で多数運航
詳細は左記へ御問合下さい

瑞穗丸、千歳丸、高砂丸　門司發正午　基隆着翌々日午後一時

近海郵船仁川出帆

大連行　天草丸
青島行
上海行

沿岸航路出帆

海州行　丸
岩手丸
元明丸

朝鮮汽船出帆廣告

釜山出帆
馬山行（急行）毎日　午前八時
麗水行（急行）毎日　午前十時、午後二時
木浦行　各港寄港

朝鮮運送株式會社
仁川支店回漕部
電話代表番號八〇四番

阿波共同汽船出帆

海衛、芝罘、大連行
南浦、大連、天津行
（結氷期間中休航）
（京城府南大門通）

野口商會

仁川海岸町　代理店
電話二四番・一七二番

商業登記公告

[illegible]

全州地方法院

[illegible]

製法特許

ROKUDAI 六大

宿便排除に
常習便祕に
胃酸過多に
胃腸疾患に

西勝造鑑製

新整腸劑
クリマグ

クリマグは宿便排除を目標としたものである
アンドアーヌ博士曰く「疾病に罹り易きは宿便」あるが爲めなり
C'est un homme qui s'est exposé à toutes les maladies (Antoine)

本劑は米國におけるクリーム・マグネシアの特許製法を得て、製造せる新製劑にして、其主なる藥理的效果は、緩下作用、消炎作用、制酸作用、整腸作用、鎭靜作用たり

本劑は英國にてクリーム・マグネシア米國にてミルク・マグネシアと稱せられ、夙に歐米醫學界に於て其藥物的效果を賞揚せらるゝものと同一の主成分を有す　本劑はコロイド狀の乳液にして殆んど無味無臭なるを以て如何なる體質にも應用し得

本劑は從來の瀉下劑と異り連續服用に於ても習慣性を招かず、而も瀉下作用は緩和にして、殆ど腹痛を誘致せず良く便祕を解決す

本劑の制酸力は重曹の約三倍にして、特許製法に依るを以て全く炭酸を含まず酒食、過飲による不快症に效果的に應用せらる

本劑の應用により各腸管に對する治療經過は、先づ口腔に於ては其炎症其の他の酸性症狀を治療し、胃內に於ては優秀な制酸劑及整腸劑として、又腸內に於ては緩下劑として作用し能く排便劑として奏效す

適應症

一般病者に
常習性便祕症
胃酸過多症
醱酵過多症
慢性下痢症
胃腸病（醱酵）
姙娠性嘔吐
口腔炎
皮膚疾患
子宮內膜炎

製造發賣元　東京市杉並區高圓寺二丁目　六大製藥研究所　西勝造
電話中野（三）〇〇一番　振替東京四九六一番
出張所　大阪市東淀川區十三　六大製藥關西出張所

京城代理店　株式會社新井藥房
同　株式會社木村藥房
釜山代理店　大黒南海堂
開城代理店　高木合名會社
同　大邱代理店　大成商會分店
中央代理店　玉道合名會社
同　小林大藥房

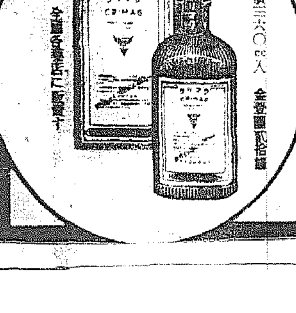

藥價二六〇cc入　金壹圓貳拾錢
全國各藥店に販賣す
最生法　御申込次第進呈

パインミシン

（登録商標パイン＝マリアークトミシン＝御注意）

政府補助優良國産機

堅牢優美
靜音輕快
價格至廉

株式會社 パイン裁縫機械製作所京城出張所
京城府黄金町一丁目一一八番地
（合資會社泰明商會京城出張所）
電話本局長三三〇一番
本社　東京市瀧野川區西ヶ原町

（特約店募集）

PINES　商標登録

蔘精

朝鮮總督府製造

官製 人蔘エキス

效能　精力增進、胃傷、貧血、冷症、婦人病、呼吸器、火傷、切傷、痔疾

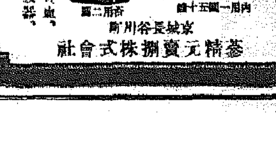

內用一圓五十錢　外用二圓

京城長谷川町
蔘精元賣捌株式會社

カスミ綢

極上絹糸製

貳間　貳圓也
參間　參圓也
五間　五圓也

京城府明治町一丁目（交番前角）
卸小賣　秋岡商會
電話本局四三二九〇番　振替京城一二五六番

醫學博士　衣笠茂

衣笠產婦人科

京城南大門通五ノ六九（米倉町停留所斜向）
電本2-5323